CUENTA PÚBLICA
2017-2021

Obras por un mejor Peñaflor

Escanéa el Código QR para la versión digital

MUNICIPALIDAD PEÑAFLOR
Comuna para todos

ÍNDICE:

Alcalde 3-4

MÁS INFRAESTRUCTURA

Obras año 2017 5-7
Obras año 2018 8-10
Obras año 2019 11-14
Obras año 2020 15-21
Los proyectos que vienen 22

MEDIO AMBIENTE

Peñaflor Recicla 23-25
Punto Verde 26
Parque El Trapiche 27-30

SALUD

Mejor salud para todos y todas 31-35

COVID

Acciones en tiempo de pandemia 36-39

EDUCACIÓN PÚBLICA

Avances 2017 40-41
Avances 2018 42-43
Avances 2019 44-45
Avances 2020 46-47

SOCIAL

Ayuda para quienes lo necesitan 48-50

MÁS SERVICIOS

Nuevas oficinas y dependencias municipales 51-55

ENCUENTRO Y COMUNIDAD

Vecinos y organizaciones sociales 56-57

CULTURA

Al alcance de toda la comunidad 58-68

DEPORTE

Peñaflor en movimiento 69-72

ACONTECIMIENTOS

Ferias 73
Calle concejal Eduardo Yáñez / Plebiscito / Feria Laboral online 74
Vecinos más informados 75

NOS MUEVE EL GENUINO AMOR POR PEÑAFLOR Y SU GENTE

Estamos cumpliendo cuatro años a cargo de nuestra Comuna y en el irremediable ejercicio de mirar hacia atrás, una y otra vez, se repite la pregunta: ¿Qué fue aquello que nos movió? a la vez, surge, espontáneamente, la respuesta: el genuino amor por Peñaflor y su gente.

Sin duda que el camino recorrido, en estos cuatro años, no ha sido del todo sencillo, mucho menos fácil. Muy por el contrario, aunque sabíamos, con cierta certeza, lo pedregoso que podía ser, teníamos la convicción que la sabiduría se conquista en la adversidad.

Han sido innumerables las iniciativas y proyectos que los vecinos y vecinas de nuestra Comuna esperaban con ansias y que se materializaron, después de décadas de descuido, dejación y abandono.

La cuenta que hoy entregamos es fruto del esfuerzo y el trabajo de mucha gente, y hoy es momento de agradecer a todos quienes, de una u otra forma, han contribuido a cada logro que ha engrandecido nuestra Comuna.

Gracias a los dirigentes, a nuestros queridos adultos mayores, gracias a los funcionarios municipales de las más diversas áreas de servicio a la comunidad; gracias a nuestros jóvenes, al vecino y la vecina común, gracias por estar tan cerca, en esta lejanía transitoria.

Recibimos un Municipio con un alto nivel de riesgo e incumplimiento financiero, normativo, administrativo y judicial, y, sobre todo, con un alto nivel de demandas insatisfechas e incumplimientos con la comunidad. Con el firme propósito de dar pasos a la materialización de obras esperadas por años, y con la pasión que nos caracteriza, nuestros equipos se han trazado el firme y hermoso propósito de hacer de la nuestra una mejor Comuna.

Durante estos años de gestión, hemos logrado una inversión histórica que ha permitido, entre otras obras, el inicio de la remodelación de Vicuña Mackenna, nuestra principal avenida, la pavimentación de calles y pasajes como Avenida Central, Villarrica, 18 de Septiembre, 14 de Julio, Anguita, Callejón Guerrero y Rosales; la construcción de veredas en Balmaceda en Malloco, Lo Márquez, Benjamín Labbé, Caupolicán e Irarrázaval; Multicanchas en Malloquito, La Manana, 21 de Mayo y El Romero; la construcción de áreas verdes en Malloquito, Cooperativa Calandro, La Manana, Los Mandarinos, Puyaral, Villa Los Profesores y Renacer Campesino; la construcción de ciclovías en Malloquito, Bilbao, Rosales y Larraín; la ejecución de proyectos de Pavimentación de calles y Pasajes en la Poblaciones El Castillo, Villa Ensueño, Sovimeba, Dicmart Shwemberg, Comet 8, 21 de Mayo, Nueva Peñaflor, Bilbao Montecarlo, Los Castaños, Las Palmeras y La Foresta; la construcción de paraderos en Balmaceda (Malloco), Vicuña Mackenna, Irarrázaval, Caupolicán, Larraín, Miraflores, 21 de Mayo, Bilbao, Malloquito, Rosales, Los Naranjos y Santa Rosa en Malloco y la construcción de Sedes Vecinales en La

Continúa en página 4

Durante estos años de gestión, hemos logrado una inversión histórica que ha permitido, entre otras obras, el inicio de la remodelación de Vicuña Mackenna, nuestra principal avenida.

Viene de página 3

Arboleda y Las Palmeras, Villa Cruz del Sur, Villa Ensueño y La Foresta y otras pronto a construir en Villa Frei, Alto Miraflores, Valles de Peñaflor, La Corvi y Anguita.

En otro orden de cosas, se ha realizado una inversión histórica en Educación. Dentro de las iniciativas está la creación de la Orquesta Sinfónica y el Conjunto de Danza y Folclor de las Escuelas, el mejoramiento de la infraestructura de salas, baños, techumbres, ventanas, multicanchas, salas de informática y ciencias y la capacitación al personal docente, directivo, administrativo, profesional, asistente y auxiliar. La mejora manifiesta de la salud con más equipamiento, la creación de la Unidad Oftalmológica, la Sala de Evaluación y Rehabilitación Deportiva, la Unidad de Ecotomografías, la nueva Farmacia y Unidad de Esterilización, el cambio de nuevos sectores como el Amarillo y el Cosam y la mejora de las remuneraciones del personal.

La renovación de vehículos, maquinaria, buses y minibuses, camiones y retroexcavadora, para mejorar el servicio a la comunidad, ha sido una línea de trabajo permanente.

Se han abierto nuevos espacios a nuestros comerciantes, productores y artesanos locales y se ha emprendido un camino de difusión, apoyo y escenarios para el arte y la cultura como: Espacio Peñaflor, Peñaflor Celebra a Chile, la Semana Peñaflorina, el Encuentro Internacional de la Danza, Teatro en Tu Barrio y el nuevo Boulevard en el centro de la comuna, que permitió reactivar la economía y otorgar oportunidades a emprendedores.

Hemos avanzado en inclusión, en deporte, en cultura, recreación, cuidado y preservación del medio ambiente y en el establecimiento de una nueva relación con otras especies y, luego de una inversión, sin precedentes, que permitió la recepción del sistema sanitario, hemos abierto a la Comunidad nuestro Parque El Trapiche.

A su vez, este año hemos puesto en marcha un ambicioso proyecto, el Retiro de Reciclaje desde el Hogar, como parte del servicio de Retiro de Residuos Domiciliarios, un proyecto que va un paso más allá de los Puntos Limpios y que transforma a Peñaflor en un ejemplo a imitar por otras comunas.

Por mucho esfuerzo que hagamos, no podemos sintetizar todas y cada una de las iniciativas, obras y proyectos que, durante estos 4 años, hemos desarrollado en conjunto, pero todos ellos no hubiesen sido posibles, sin el apoyo de tanta gente.

Al cabo de 4 años no somos los mismos, hay muchos que faltan, pero con certeza sabemos que, estén donde estén, estarán orgullosos de haber aportado en la transformación para Peñaflor, mi homenaje a todas y todos ellos.

Nadie dijo que sería fácil, hemos puesto todo nuestro corazón en cada iniciativa, en cada proyecto, en cada obra, sabemos que aún queda mucho por hacer, pero sobre todo tenemos la pasión, la fuerza y la convicción para seguir entregando lo mejor de nosotros a nuestra amada comuna de Peñaflor.

El abrazo de siempre

Nibaldo Meza Garfia
Alcalde

“ Por mucho esfuerzo que hagamos, no podemos sintetizar todas y cada una de las iniciativas, obras y proyectos que, durante estos 4 años, hemos desarrollado en conjunto, pero todos ellos no hubiesen sido posibles, sin el apoyo de tanta gente.

Nuevos Cambios: MÁS INFRAESTRUCTURA PARA PEÑAFLOR

Diversas son las obras de infraestructura pública que se han llevado a cabo durante los últimos 4 años de gestión. A continuación, se entrega un resumen de los principales hitos en esta materia, que incluye más pavimentaciones, veredas, áreas verdes y la reparación de importantes calles de la comuna.

2017

REPARACIÓN PASO BAJO NIVEL VICUÑA MACKENNA

Esta obra es uno de los primeros hitos ejecutados al inicio de la administración del Alcalde Nibaldo Meza, en mayo de 2017, con el reemplazo de 130 metros cuadrados de pavimento en mal estado, junto con la limpieza de los colapsados ductos de evacuación de aguas lluvias y la reparación de una pared que estuvo a punto de ceder, esto permitió mejorar el tránsito vehicular y evitar, hasta hoy, las inundaciones que se producían cada invierno.

Pavimentación y mejoramiento de área verde en calle Los Patos

El proyecto, que los vecinos esperaron por años, incluyó la pavimentación de la calle, demarcación vial, soleras, luminarias solares, basureros, escaños y la reparación del puente que cruza este sector.

La inversión fue de $43.420. 506 (Fondo Regional de Inversión Local, FRIL).

$43.420.506

de inversión para la pavimentación de calle Los Patos

MEJORAMIENTO INTERSECCIÓN MALLOQUITO-BILBAO

La esquina estaba completamente deteriorada y en el año 2017 se trabajó en la pavimentación de la calzada y veredas, instalación de luminarias peatonales led y un nuevo paradero.

NUEVA PLAZA PARA LA MANANA

Desde el año 2017 los vecinos de La Manana cuentan con un área verde de 3.600 metros cuadrados, construida a través del Programa de Espacios Públicos del MINVU. La inversión fue de $517.667.000 y tuvo un aporte municipal de $5.176.000.

Más vehículos para el patrimonio municipal

Durante los últimos 4 años la Municipalidad de Peñaflor ha adquirido nuevos vehículos para el servicio a la comunidad, con el objetivo de cambiar desde la modalidad de arriendo a compra, lo que ha permitido aumentar el patrimonio municipal.

Entre los vehículos adquiridos mediante proyectos están 8 camionetas, 2 buses, 3 minibuses, 2 camiones aljibe, 1 retroexcavadora, 4 camiones tolva, 1 camión hidrojet, 1 camión de carga liviana, 2 barredoras, 1 vacuolavadora, 1 minicargador frontal, 4 camiones Hino, 1 camión plataforma y 1 máquina Caterpillar.

32

Vehículos se han sumado a la flota de la Municipalidad durante los últimos 4 años

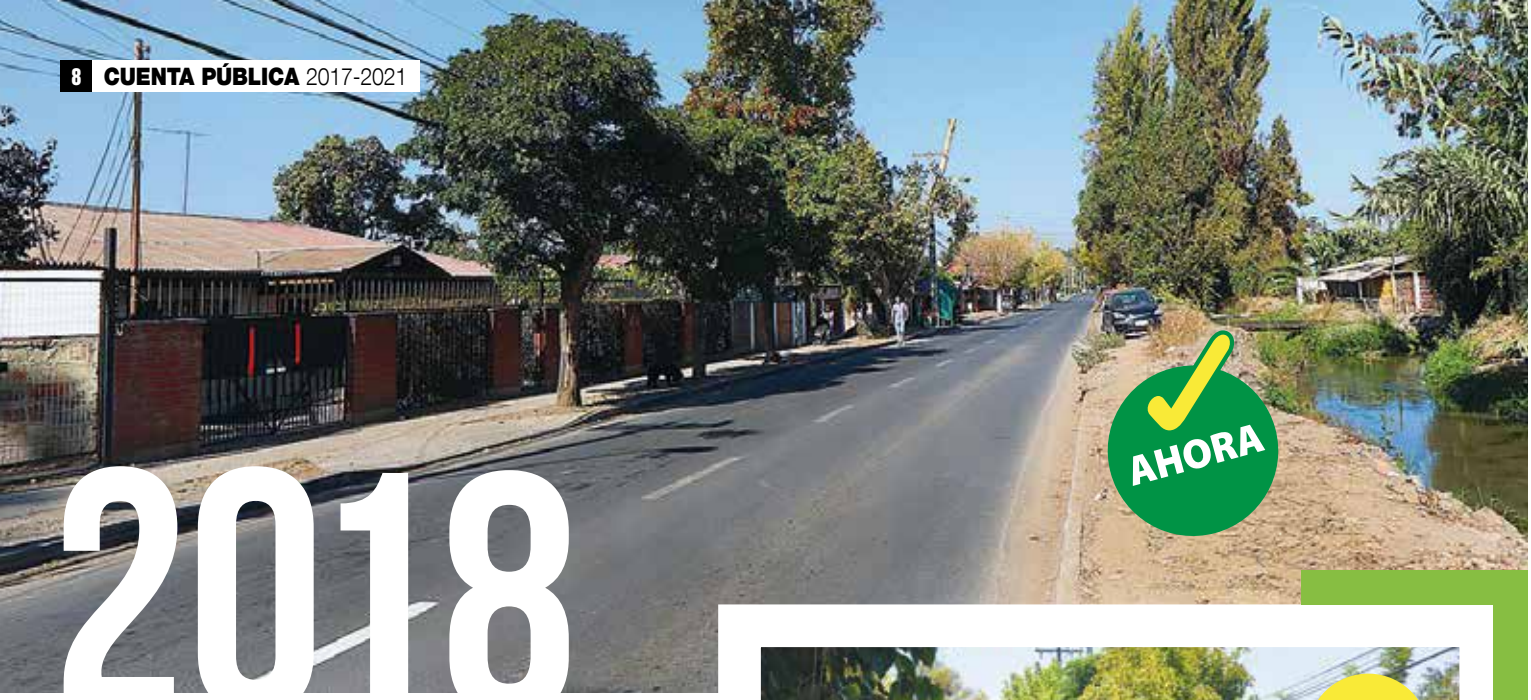

2018

COMPROMISO CUMPLIDO EN AVENIDA CENTRAL

Finalmente, el 2018 fue ejecutada la reparación de Avenida Central, entre Vicuña Mackenna y Siglo XXI, justo en el tramo donde existía un gran bache que se inundaba constantemente. Lo anterior se logró gracias a las gestiones que permitieron incluirla dentro de las obras de mitigación realizadas por la llegada de Supermercado Líder a la comuna.

Renovada calle 18 de Septiembre

La pavimentación de calle 18 de Septiembre, desde Damián Navarro a La Unidad, fue una obra muy esperada, pues se trataba de una vía que tenía asfalto muy deteriorado sólo en el centro de la calzada. El proyecto fue financiado a través del FRIL Transantiago VIII, por un monto de $81.403.000 pesos.

Pavimentación Participativa en Población 21 de Mayo, Villa Bilbao Montecarlo y Nueva Peñaflor

El mejoramiento de calles y pasajes en la población 21 de Mayo, Villa Bilbao Montecarlo y Nueva Peñaflor fue concretada durante el 2018 bajo la modalidad de Pavimentación Participativa. Un trabajo en conjunto con los vecinos, la Municipalidad y el Serviu.

Veredas en calle Irarrázaval, Lo Márquez, Caupolicán, Avenida Central y Balmaceda

En 2018 fueron inaugurados los proyectos de veredas en calles Irarrázaval, Lo Márquez, Caupolicán, Avenida Central y Balmaceda. Se trata de obras que incluyeron la construcción de aceras de hormigón, accesos para vehículos, dispositivos para rodados, plantación de nuevos árboles y la instalación de vallas peatonales, entre otros arreglos. El total de veredas para el 2018 fue de 12.183 metros cuadrados.

Áreas verdes y multicancha en Cooperativa Calandro

Cerca de 2 mil metros cuadrados de área verdes y una nueva multicancha fueron inauguradas durante el 2018 en Villa Calandro y Malloquito, gracias al Programa de Mejoramiento Urbano (PMU) de la Subsecretaría de Desarrollo Regional, que tuvo una inversión de 100 millones de pesos.

50 NUEVOS PARADEROS PARA LA COMUNA

50 son los nuevos paraderos que fueron construidos en la comuna durante los primeros 3 años de gestión. 10 de ellos están ubicados en Avenida Balmaceda de Malloco, 7 en el centro de la comuna, 2 en Balmaceda a la altura de Los Naranjos, 10 en el Eje Caupolicán – Irarrázaval, 16 en Vicuña Mackenna Oriente y Poniente y 14 en el eje Malloquito y Bilbao.

NUEVO PARQUE - PLAZA PUYARAL

El 2018 se cumplió otro compromiso con la inauguración del Parque - Plaza Puyaral. El que era un sitio eriazo, oscuro, foco de delincuencia y destino de basura es, desde esa fecha, una hermosa área verde de 1.400 metros cuadrados. Se trata de un proyecto elaborado, diseñado y ejecutado en la administración del Alcalde Nibaldo Meza, tras un fuerte trabajo comunitario con dirigentes y vecinos, de manera participativa, recogiendo sus ideas y necesidades en materia de seguridad.

Plaza para Los Mandarinos

50 años esperaron los vecinos de la población Los Mandarinos para tener un área verde. Hoy cuentan con una plaza de 1.717 metros cuadrados con mobiliario urbano, paisajismo, juegos infantiles, senderos, espacios de encuentro, foco lumínico, escaños, cierre perimetral y vallas peatonales. El proyecto fue presentado por Plan Comunal de Seguridad Pública a la Subsecretaría Prevención del Delito.

Calles más iluminadas

53 modernas luminarias, financiadas con fondos municipales, fueron instaladas durante el 2018 en calle Peumayen, Villa La Foresta, Camino El Guanaco, Avenida Peñaflor, Pajaritos interior, Cruce de Malloco, población Manuel Castillo, calle Lisboa, Santo Toribio y área verde del sector El Guindal.

2019

MEJORAMIENTO DE VICUÑA MACKENNA ENTRE AVENIDA PEÑAFLOR Y LO MÁRQUEZ

La primera etapa de remodelación de Vicuña Mackenna realizada durante el 2019, fue un proyecto por $560.342.000, aprobado por el Gobierno Regional, que incluyó la semaforización de Vicuña Mackenna en sus intersecciones con Lo Márquez, 21 de mayo y Avenida Peñaflor con Camino a Pelvín y San Martín; la construcción de una isla para ordenar el tránsito, instalación de vallas peatonales, reposición de veredas, demarcación paisajismo y solución de aguas lluvias, para este importante sector.

3

Equipos de semaforización fueron instalados entre Avenida Peñaflor y Lo Márquez.

Programa de Bacheo

Gracias a la llegada de una moderna máquina adquirida por la Municipalidad, en septiembre del 2018 comenzó a ejecutarse el Programa de Bacheo, que ha permitido mejorar la circulación vial en calles de la comuna.

Veredas Benjamín Labbé

La pavimentación de veredas de calle Benjamín Labbé fue de un total 228 metros lineales en hormigón, donde también se realizó la habilitación de accesos vehiculares y la reposición de soleras, entre otros trabajos. La inversión fue de $48.299.031, Fondos FRIL Transantiago IX.

PAVIMENTACIÓN CALLE VILLARRICA

38 años esperaron los vecinos del sector El Castillo para ver concretados uno de sus anhelos, la pavimentación de calle Villarrica. Se trata de una vía que nunca había sido intervenida y que provocó muchas incomodidades tanto a peatones como a automovilistas. En esta obra fueron invertidos $41. 573.000, correspondientes al Fondo Regional de Inversión Local, FRIL VIII.

228

Metros cuadrados lineales de veredas fueron pavimentados en Benjamín Labbé

38

Años esperaron los vecinos de El Castillo para ver renovada calle Villarrica

5 KILÓMETROS DE CICLOVÍA Y MEJORAMIENTO INTEGRAL MALLOQUITO-BILBAO-ROSALES

Reparación de calles, veredas y más de 20 intersecciones; la construcción de 5 kilómetros de ciclovías, plantación de 500 árboles, nuevos paraderos, pasos para personas con discapacidad y accesos vehiculares, que fue ejecutado por un costo de 1.291 millones de pesos, incluyó este proyecto.

Espacios Recreativos para Sector El Romero

Una moderna multicancha y una plaza fueron inauguradas durante el 2019 en El Romero, lo que se logró mediante un proyecto postulado al Plan de Mejoramiento Urbano –PMU- por un monto de $56.992.390.- Los vecinos del Condominio Social El Romero también cuentan con un nuevo espacio recreativo, en un lugar que antes estaba completamente deteriorado. El proyecto por $56.490.462, incluyó la construcción de una mini multicancha, juego infantil y luminarias.

PAVIMENTACIÓN 18 PASAJES POBLACIÓN EL CASTILLO

Por años los vecinos de la población El Castillo vivieron en medio de calles deterioradas, pero durante el 2019 esta situación cambió, pues fueron pavimentados sus 18 pasajes. Las obras, que beneficiaron a más de 700 familias, tuvieron una inversión de 384 millones de pesos, postulados al Programa de Pavimentación Participativa.

Áreas verdes para Villa Bilbao-Montecarlo

Dos nuevas áreas verdes tiene, desde el 2019, la Villa Bilbao-Montecarlo. Incluyen mobiliario urbano, máquinas de ejercicios y juegos infantiles con una inversión $56.848.045 obtenidos mediante el Programa de Mejoramiento Urbano.

Electricidad y Nueva Plaza para Campamento Cerro de la Virgen

Desde diciembre de 2019 el Campamento Cerro de la Virgen tiene una linda plaza con juegos infantiles, escaños, reja protectora, maicillo, pasto alfombra, arbustos, luminarias y un hermoso paisajismo. El proyecto fue realizado en conjunto con los vecinos, quienes solicitaron al Alcalde Nibaldo Meza, contar con un espacio para los más pequeños. A lo anterior, se suman las gestiones de la autoridad comunal ante la empresa CGE, para que sus vecinos pudieran tener la ansiada electricidad para el campamento.

2020

EL AÑO EN QUE COMENZÓ LA REMODELACIÓN DE VICUÑA MACKENNA

El 28 de septiembre por fin comenzaron los trabajos de remodelación de Vicuña Mackenna, entre Pedro Correa y Los Guindos, una obra esperada por años y que, actualmente, es una realidad gracias a la actual gestión alcaldicia que decidió destinar toda la cuota FRIL Transantiago, correspondiente al 2019, para pavimentar el tramo más deteriorado de esta avenida.

Cabe destacar que, a su vez, ya están en proceso otras 2 etapas que permitirán tener esta avenida completamente renovada.

Las obras están ad portas de concluir.

3

Pistas de circulación tendrá Vicuña Mackenna

1.200

Millones de pesos fueron invertidos en los trabajos realizados entre Pedro Correa y Canal El Castillo

1.100

Metros lineales fueron intervenidos en la obra

Nueva plaza de **Villa Los Profesores,** gestionada a través de la Entidad Patrocinante Municipal. Se trata del mejoramiento de un área verde preexistente en la esquina de Nueva Florida con José Abelardo Núñez, por un monto de $32.845.672.

Los vecinos de **Villa Los Prados** vieron materializada la remodelación de su área verde gracias a un proyecto PMU que tuvo un costo de $12.585.903. En el lugar se trabajó en la plantación de césped, nuevas luminarias y cierre perimetral, junto a la mantención y recuperación del mobiliario, máquinas de ejercicios y juegos infantiles.

RENOVADAS ÁREAS VERDES PARA LA COMUNIDAD

Gracias al proyecto "Recuperación de Espacios Públicos Población Nueva Trapiche", los vecinos del sector cuentan con un renovado espacio. Equipos municipales colaboraron en el diseño, entrega de materiales, juegos infantiles, entre otros, con una inversión de 7,5 millones de pesos. En tanto, a través del 6% del Fondo Nacional de Desarrollo Regional la comunidad de Población Nueva Trapiche accedió a 3 millones de pesos para materializar su área verde.

La Biblioteca Malloco, emplazada en el sector de Las Praderas, ya cuenta con un hermoso Patio de Lectura al aire libre, el que fue acondicionado con piso de caucho, un sombreadero, escaños y un juego infantil modular inclusivo, además de especies de paisajismo que brindan un hermoso entorno. El proyecto fue postulado a fondos del Plan de Mejoramiento Urbano (PMU) de la Subdere y su inversión fue de $34.019.958.

Los vecinos de **Villa España** cuentan con un renovado espacio en un terreno donde anteriormente había una plaza abandonada. Gracias a la plantación de distintas especies como jacarandá, belloto del norte y lavandas; la instalación de nuevos escaños; un moderno juego infantil modular; máquinas de ejercicio; luminarias y vallas peatonales, se logró el hermoseamiento de esta área verde, mediante un proyecto presentado al Programa de Mejoramiento Urbano (PMU) de la Subdere con una inversión de $56.801.476.

Tras 10 años, Peñaflor prepara un nuevo Pladeco

A punto de culminar está el proceso de elaboración del Plan de Desarrollo Comunal -PLADECO-. Se trata de un instrumento que permite ordenar y planificar la comuna, con el que Peñaflor no contaba hace 10 años.

Está siendo elaborado a través de las opiniones recogidas entre la comunidad en 44 cabildos ciudadanos.

PEÑAFLOR TENDRÁ PLAN REGULADOR COMUNAL

Luego de 50 años, Peñaflor tendrá nuevo Plan Regulador Comunal, gracias a que en agosto pasado el Gobierno Regional aprobó un proyecto por $252.682.000 para su actualización. De esta manera, la comuna contará con este fundamental instrumento de planificación municipal acorde a las necesidades de la comunidad

BOULEVARD DE PEÑAFLOR: UN ESPACIO QUE DA VIDA AL CENTRO

Un hermoso boulevard fue construido en calle 18 de Septiembre, a un costado de la Plaza de Peñaflor. Un nuevo espacio que busca dar vida y potenciar el desarrollo económico del centro de la comuna, así como el rubro gastronómico local, junto al fomento de la cultura.

A través de una carta digital, los visitantes pueden obtener una variada oferta de comida, mientras disfrutan del bello entorno.

135 Reductores de velocidad para más seguridad

66 reductores de velocidad fueron instalados durante las últimas semanas del año 2020. La iniciativa incluyó la construcción de resaltos que fueron solicitados por la comunidad al Alcalde Nibaldo Meza en diversas reuniones en terreno y a través de cartas donde los vecinos plantearon la necesidad, lo que posteriormente fue sometido a evaluación y estudios técnicos por parte de los equipos de la Dirección de Tránsito de la Municipalidad.

A los anteriores se suman los 21 "lomos de toro" durante el año 2018 y 48 en el 2019.

Instalación de Semáforo para Avenida Berlín

El sector conocido como "La Colonia Alemana", tiene un nuevo equipo de semaforización gracias a un proyecto por $92.445.189, postulado por la Municipalidad a fondos Fril Transantiago IX del año 2017, el que ha otorgado mayor seguridad a los vecinos y trabajadores de empresas del sector.

Nuevas veredas para El Puyaral, Lo Márquez y Los Canales

En Lo Márquez, entre Basterrica y Vicuña Mackenna, fueron construidas nuevas veredas gracias a una inversión de $83.742.847. Las existentes no cumplían con el estándar, generando situaciones de riesgo para los peatones que transitan por el lugar, principalmente hacia el Cesfam Peñaflor.

En tanto, $40.599.781 fueron invertidos en la construcción de nuevas veredas en El Puyaral, sector de Las Praderas, a un costado del parque-plaza inaugurado en el año 2018 por el alcalde Nibaldo Meza. Incluyó instalación de baldosas microvibradas, veredas de hormigón, sumideros y rejilla de aguas lluvias.

Asimismo, la construcción de veredas en calle Los Canales es un compromiso cumplido por el Alcalde Nibaldo Meza con los vecinos de Villa San Rafael.

CICLOVÍA PARA CALLE LARRAÍN

Renovada luce la Ciclovía de calle Larraín gracias a la iniciativa que permitió normalizarla y entregarla en mejores condiciones a los vecinos y vecinas que se desplazan por ella. La obra fue financiada mediante fondos Fril Transantiago IX 2018 y fue realizada en dos etapas, la primera desde Avenida Francisco Bilbao a calle 14 de Julio y la otra desde 14 de Julio al Canal Aguas Claras. Además, actualmente está proyectada una nueva etapa desde Canal Aguas Claras hasta Caupolicán.

MÁS SEDES SOCIALES PARA PEÑAFLOR

Los vecinos y vecinas de las villas La Foresta, Ensueño 1, Las Arboledas 1 y 2 y Las Palmeras tienen, desde este año 2020, un nuevo lugar donde reunirse gracias a la anhelada construcción de sus sedes sociales, tienen una superficie útil de 88,36 m2, tres baños -uno de ellos para personas en situación discapacidad- salón, cocina y bodega. Además, cuentan con accesos universales y cierre perimetral de todo el sector. A las anteriores se suman las sedes de los sectores 21 de Mayo, Cántaros de Agua y Cruz del Sur que fueron mejoradas y ampliadas a través de la Entidad Patrocinante Municipal.

Además, ya fueron gestionadas las sedes sociales de Anguita, Valles de Peñaflor, Población Miraflores y Villa Frei.

10

Nuevas sedes sociales han sido gestionadas durante los últimos 4 años.

Apoyo a los vecinos para lograr su casa propia

Desde el inicio se su gestión, el Alcalde Nibaldo Meza ha entregado su apoyo a diversos comités de vivienda, con quienes ha sostenido reuniones para acompañarlos, apoyarlos y asesorarlos en el camino de cumplir con su anhelo de la casa propia.

La realización de un catastro de terrenos disponibles, la actualización de los comités para determinar el déficit habitacional, el diseño de proyectos habitacionales, la gestión de compra de terrenos y la asesoría y acompañamiento en la postulación al subsidio habitacional; son parte del trabajo realizado por los equipos técnicos y profesionales del municipio.

Muchos llevaban años de espera y durante el último período han logrado materializar su sueño, como las 92 familias del **Comité Habitacional Génesis** que tienen su casa propia desde fines de 2019, en tanto, después de 13 años de trabajar duro por este gran logro las 236 familias del **Proyecto Bibao 1700** vieron materializado su anhelo el 7 de agosto 2020, cuando recibieron las llaves de sus viviendas en la Villa Magdalena Petit.

Obras del Metrotren avanzan

Con los trabajos de sondeo arqueológico siguen avanzando las esperadas obras del Metrotren Santiago-Melipilla. A pesar de las restricciones de la pandemia, se continuó con el desarrollo de diversas actividades previas, como las mencionadas anteriormente, también se han materializado sondajes geotécnicos en los pasos vehiculares de El Sotillo y Los Pajaritos. Específicamente en la comuna de Peñaflor se proyectan como las primeras obras el confinamiento de la vía férrea y la construcción del paso vehicular superior El Sotillo.

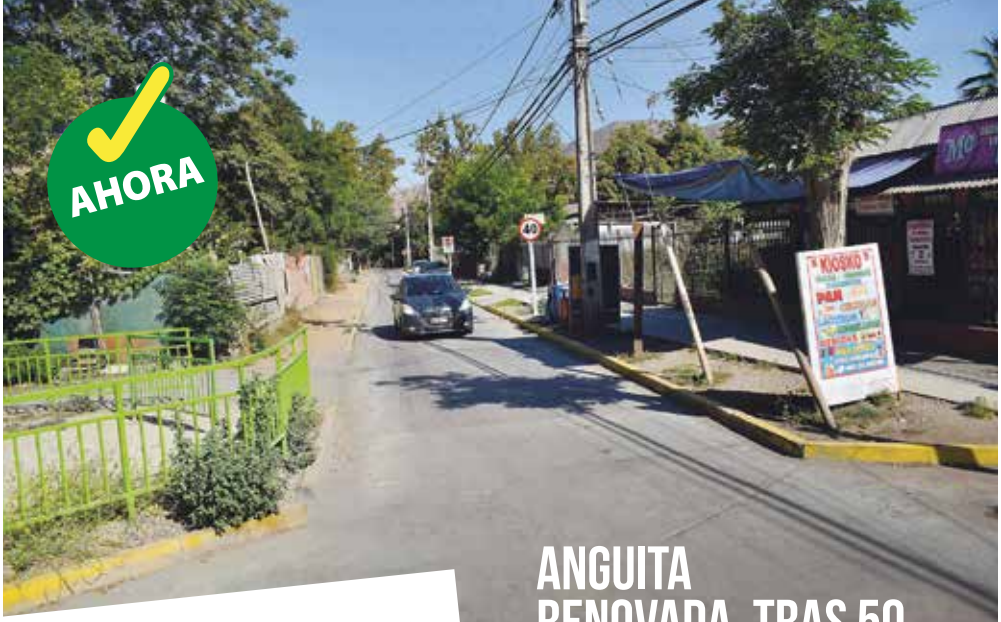

ANGUITA RENOVADA, TRAS 50 AÑOS DE ESPERA

Los vecinos de Villa Flor esperaron más de 50 años para ver materializados los trabajos de pavimentación de calle Anguita, la obra incluyó 544 metros cuadrados de pavimento de hormigón, 140 metros cuadrados de veredas, soleras, señaléticas y demarcación vial, para lo que fueron invertidos $75.298.000.

Entidad Patrocinante Municipal, acompaña a los vecinos

132 familias de la comuna lograron el cambio de sus techumbres de asbesto, durante el 2020, mediante proyectos gestionados por la Entidad Patrocinante Municipal, que consideró el retiro, bajo todos los protocolos sanitarios establecidos, además de la instalación de una nueva cubierta y aislación térmica, con una inversión total de 260 millones de pesos.

Por fin se concretó la esperada pavimentación de Callejón Guerrero

Callejón Guerrero nunca había sido intervenido y hoy, gracias a fondos por $94.038.000, los vecinos cuentan con pavimento de hormigón, veredas, nuevos árboles, señaléticas y demarcación vial.

Gracias a gestiones ante el MOP 6 caminos rurales de Peñaflor fueron pavimentados el 2020

Santa Corina, El Rosario, Pedro Correa, Santa Mirna, Las Rosas y Los Queltehues fueron los 6 caminos rurales pavimentados el 2020, financiados con recursos de la Glosa 7 y que se lograron luego que, durante el año 2019, el Alcalde Nibaldo Meza realizara gestiones ante el Ministro de Obras Públicas, Alfredo Moreno.

25 pasajes de la comuna renovados el 2020

25 pasajes, de 7 sectores de la comuna fueron beneficiados durante el 2020 con el Programa de Pavimentación Participativa postulado por la Municipalidad al Llamado 28 del año 2018 y que fueron ejecutados durante el 2020. Se trata de la Cooperativa Comet 8, la población Sovimeba y las villas Los Castaños, La Foresta, Dicmart Schwember, Ensueño y Las Palmeras. Son en total 8.586 metros cuadrados de pavimentos en hormigón por $453.783.000, financiados por Serviu, Municipalidad y, en algunos casos, con el aporte de vecinos.

NUEVA 14 DE JULIO

En calle 14 de Julio fueron renovados 630 metros cuadrados de calle y 170 metros cuadrados de veredas, además fueron instalados nuevos árboles, vallas peatonales y demarcación vial, entre los pasajes Cerro Mariposa y Cerro Los Placeres, con una inversión de $90.878.000.

En ejecución diseño para Proyecto Integral de Mejoramiento La Manana

Actualmente está en proceso de diseño la pavimentación de todas las calles y pasajes pendientes en la población La Manana, lo que además incluirá veredas, arborización e instalación de luminarias.

LOS PROYECTOS QUE VIENEN

- Mejoramiento Veredas Irarrázaval entre Los Patos y Encinas
- Mejoramiento Ciclovía Larraín entre Canal Aguas Claras y Calle Caupolicán
- Construcción de Refugios Peatonales en Larraín con Bilbao
- Construcción de Pavimento en Calle Manuel González
- Mejoramiento Vial Intersección Manuel Rodríguez-Irarrázaval
- Mejoramiento Vial Villa Nacimiento
- Mejoramiento Vial Intersección Malloquito con Rosales
- Facilidades Peatonales Eje Avenida 21 de Mayo
- Mejoramiento Veredas Sur Emilia Láscar/Damián Navarro, Cruce Incluido
- Reposición de Veredas Lo Márquez, desde Avenida Nueva Lo Márquez hasta Cantarito de Greda

- Mejoramiento Avenida Francisco Bilbao, entre Miraflores y Larraín
- Mejoramiento Vial Calle Ruda
- Mejoramiento Veredas Bilbao, entre Porvenir y Avenida Vicuña Mackenna
- Mejoramiento Vial calle Concejal Eduardo Yáñez (ex Rosales)
- Instalación Señales de Tránsito en Establecimientos Educacionales
- Mejoramiento Vial Calle San Javier
- Conservación Pavimento Calle La Concepción
- Mejoramiento Calle Porvenir entre Lo Márquez y Cecilia
- Mejoramiento Calzada Calle Florida entre Vicuña Mackenna y calle Concejal Eduardo Yáñez (ex Rosales)
- Sede Social Anguita
- Sede Social Valles de Peñaflor
- Sede Social Población Miraflores
- Sede Social Villa Frei

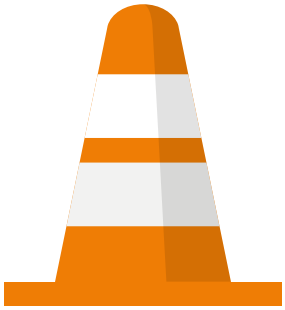

Peñaflor Recicla desde tu Hogar

INNOVADOR SERVICIO DE RETIRO DE BASURA DOMICILIARIA

El nuevo servicio considera dos camiones recolectores de material reciclable desde los hogares, los que pasarán cada miércoles, por el sector norponiente de la comuna, en una primera etapa.

100

Toneladas de basura se producen a diario en Peñaflor

25%

de los residuos se espera reciclar en la comuna

50%

de la basura de cada hogar corresponde a desechos orgánicos susceptibles de reciclar

INNOVADOR SERVICIO DE RETIRO DE BASURA DOMICILIARIA

El 10 de febrero pasado, se puso en marcha uno de los proyectos más ambiciosos de su administración. Se trata del 1er Servicio de Retiro de Basura Domiciliaria con Separación de Residuos Reciclables desde el Hogar. Una iniciativa innovadora y moderna que promueve la protección del medio ambiente y que ha requerido de un gran trabajo de educación y de concientización de la comunidad por parte de los equipos municipales.

Los precursores de este proyecto serán, en primera instancia, los habitantes del cuadrante norponiente de la comuna, ubicado entre las calles 21 de Mayo, Irarrázaval, Caupolicán, y Bilbao, quienes, el día miércoles, deberán sacar su basura ya separada, para ser recolectada. Para esto, el Alcalde Nibaldo Meza puso en marcha un plan de difusión de la iniciativa, a través del cual funcionarios municipales recorrieron el cuadrante mencionado, entregando en cada una de las viviendas un tríptico con toda la información acerca del funcionamiento de este nuevo servicio municipal, además de educar a la comunidad en torno al cuidado del medio ambiente y en cómo reciclar sus desechos. Además, se les hizo entrega de dos bolsas reutilizables para depositar sus residuos: una para el cartón y el papel y otra para el vidrio, las latas de bebidas y los plásticos PET 1.

Esta pionera medida va un paso más allá de los tradicionales puntos limpios, ya que incentivará la separación de los residuos como una rutina cotidiana, disminuyendo, considerablemente, el tonelaje que llega hasta los rellenos sanitarios. En definitiva, se contará con un camión, acondicionado especialmente para este fin, que recogerá el vidrio, cartón, papel, latas y plásticos tipo PET 1, material que luego será trasladado hasta una planta de reciclaje.

Junto con ello, el servicio contempla el retiro de basura domiciliaria en forma regular para Peñaflor los días lunes, miér-

Nuevos camiones de recolección de residuos domiciliarios llegaron a Peñaflor para comenzar un nuevo servicio a la comunidad.

coles y viernes y, para Malloco, los días martes, jueves y sábado. Así también el barrido de calles, el levantamiento de microbasurales y la limpieza de ferias. Mientras que se promoverá que las familias utilicen los residuos orgánicos, que constituyen más del 50 por ciento de la basura que se genera, en la construcción de huertos familiares, explicó el Alcalde Nibaldo Meza.

UN GRAN AHORRO

Hoy en la comuna se producen más de 100 toneladas de basura, diariamente, lo que implica más de un kilo diario por persona. El Alcalde Nibaldo Meza proyecta que desde el año 2021 se espera reciclar el 25% del total de la basura que genera la comuna; un desafío para los habitantes de Peñaflor quienes deberán cambiar la costumbre de botar todo material a la basura, para aprender una nueva rutina que incorporará en la vida diaria de todos los peñaflorinos el reciclaje de forma permanente: "Más del 90 por ciento de los desechos que se generan en los hogares son susceptibles de ser reciclados y, a través de esta iniciativa, lo que vamos a hacer, en el primer año, es ponernos la meta de que el 25 por ciento de los desechos que producimos en la comuna no vayan a un relleno sanitario, sino que a una planta de reciclaje", indicó.

Alcalde Nibaldo Meza junto al equipo municipal informó en terreno a los vecinos sobre el nuevo servicio y les entregó bolsas reutilizables para la separación de los materiales reciclables.

8

camiones para retiro de residuos domiciliarios y 2 exclusivos para reciclaje circulan por la comuna

Levantamiento de microbasurales, barrido de calles y limpieza de ferias también contempla el nuevo servicio.

PUNTO VERDE, POR UNA COMUNA MÁS SUSTENTABLE

En materia de medio ambiente, durante el 2020 el funcionamiento del Punto Verde se consolidó como una acción relevante en la promoción del desarrollo sostenible. Ubicado en calle Jaromil Pridal 669, recibe papel, Pet 1 (botellas plásticas transparentes), nylon, metales (latas de bebidas y conservas, tarros de leche, envases spray, acero, bronce, latón, hierro, etc) y polietileno de alta densidad (envases de cloro, shampoo, jabones, leche cultivada, además botellas de detergente).

A su vez, está disponible, en el mismo punto, un contenedor de reciclaje de aceite comestible el que una vez procesado se transforma en combustible biodiesel. Esta materia cobra vital relevancia, puesto que 1 litro de aceite puede contaminar alrededor de 1.000 litros de agua.

Durante el 2018 se reciclaron en este lugar 83.522 kilos de material, el 2019 132 mil kilos, mientras que en el 2020 un total de 150 mil kilos de reciclaje.

Por otra parte, una de las labores importantes que realiza la Dirección de Medio Ambiente y Sustentabilidad es la asesoría constante a la comunidad, apoyando a juntas de vecinos en la organización de sus propios puntos limpios y en otras iniciativas de reciclaje, como los huertos comunitarios.

RECICLAJE DE ARTÍCULOS ELÉCTRICOS

Recientemente fue habilitado un nuevo contenedor para depositar todo artículo que necesite una conexión eléctrica como: celulares, televisores, hervidores, computadores y refrigeradores, entre otros, también está disponible en el Punto Limpio de Jaromir Pridal.

Lunes a viernes 8:30 a 14:00 y de 15:00 a 17:30 horas
Sábado 8:30 a 14:00 horas

MUNICIPALIDAD PEÑAFLOR Comuna para todos

DIMAS Dirección de Medio Ambiente y Sustentabilidad

Dirección de Aseo y Ornato

Programa de Compostaje y Chipeo nace el 2019

Programa de Compostaje y Chipeo

El programa de Compostaje y Chipeo para agricultores de la comuna, fue pionero en el 2019. Se trata de un proyecto a través del cual se adquirió 8 composteras y una chipeadora semi industrial, gracias a un proyecto Fosis, que permitió que iniciaran el proceso de compostaje en sus casas, con producción de humus y chipeo. Actualmente esta iniciativa beneficia a agricultores del Programa Prodesal de Peñaflor.

PARQUE EL TRAPICHE ABRE SUS PUERTAS DEFINITIVAMENTE A LA COMUNIDAD

Actualmente el parque está abierto de jueves a domingo, de 10:00 a 20:00 horas.

Tras décadas de cierre el tradicional Parque El Trapiche volvió, definitivamente, a abrir sus puertas a la comunidad en diciembre de 2020. Uno de los proyectos más relevantes de la actual gestión, que se propuso recuperarlo y entregarlo completamente renovado a los peñaflorinos.

Una tarea ardua, ya que el parque estaba en muy mal estado, incluso en su interior había un Vertedero Ilegal de Residuos Sólidos (VIRS), en el sector del humedal, el cual fue erradicado.

Una de las labores realizadas por la administración fue el mejoramiento del área sanitaria del recinto, que hoy cuenta con una nueva planta de tratamiento de los residuos sanitarios, que fue una de las observaciones hechas por la Seremi de Salud en una de sus visitas al parque, durante el proceso de tramitación de su apertura.

Continúa en página 29

Paseos a caballo por el parque

Puente Juan Pérez Clavero en el Estero Agua Fría fue reconstruido recientemente, pues tiene un significado emblemático para los peñaflorinos de antaño.

56.600

personas han visitado el parque desde su apertura y hasta el cierre de esta edición.

Nuevo mirador del parque, construido para la contemplación de la flora y fauna del humedal.

Paseos en Kayak, una de las tantas atracciones que ofrece el parque a las familias.

Paseos en bicicleta Fat Bike por el parque.

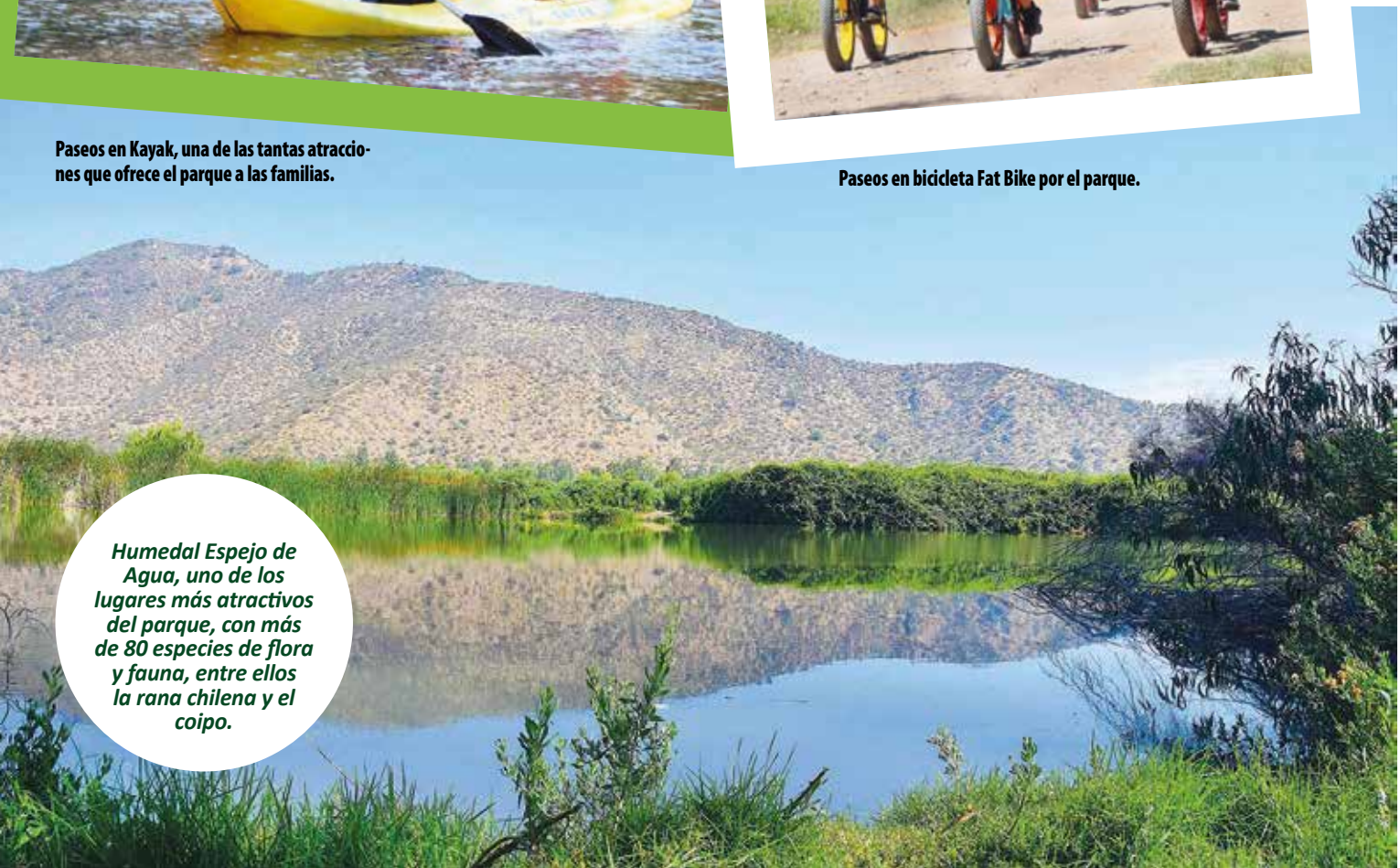

Humedal Espejo de Agua, uno de los lugares más atractivos del parque, con más de 80 especies de flora y fauna, entre ellos la rana chilena y el coipo.

22

hectáreas tiene el Parque El Trapiche.

Viene de página 27

Hoy el parque luce renovado con nuevos espacios de recreación y ofertas turísticas para la comunidad, como son los paseos en Kayak y a caballo, muro de escalada, un hermoso mirador hacia el humedal y el desarrollo de diversas actividades para la familia, con un fuerte énfasis en el desarrollo productivo local, como lo han sido las festividades "Peñaflor Celebra a Chile" y la "Semana Peñaflorina" y distintas actividades en su medialuna.

Otra importante recuperación fue la reciente construcción del puente que une El Trapiche con el ingreso antiguo hacia el sector de calle La Concordia. Se trata de un ícono para los peñaflorinos de antaño que rememoran esa etapa de la historia de Peñaflor con mucho cariño.

Continúa en página 30

Juegos infantiles inclusivos en Parque El Trapiche.

El Mural Identitario del parque, inaugurado en 2019, se ha convertido en una verdadera postal turística para los peñaflorinos.

Viene de página 29

Se suman a lo anterior, la creación del Centro Ceremonial Mapuche Meliwuitran Mapu, el Mural Identitario y Casa Trapiche, la construcción de un Pueblito para los artesanos, el Mercado Campesino, Pérgola Cervecera y la habilitación de un sector para los food trucks.

Sin duda, un gran anhelo de la comunidad peñaflorina, que hoy es una realidad, gracias al trabajo de recuperación de los equipos municipales, liderados por el Alcalde Nibaldo Meza, quien desde el primer momento afirmó: "Queríamos recuperar las riberas de nuestros ríos y canales y hacer de Peñaflor una comuna verde y sustentable. La recuperación del Parque El Trapiche, su estero y humedal son parte fundamental de este anhelo".

Pérgola Cervecera, zona del parque donde están diferentes cervecerías artesanales de la comuna que ofrecen sus productos.

Mercado Campesino un nuevo espacio para los pequeños productores de la comuna, donde comercializan sus productos orgánicos.

Pueblito de Artesanos conformado por 84 productores y emprendedores de la comuna.

CASA TRAPICHE, PUNTO DE ENCUENTRO PARA EL TURISMO

Casa Trapiche es una antigua casona que fue restaurada y renovada para transformarse en el Centro de Información y de Interpretación Turística de la comuna. Esta construcción, que data del año 50, era la oficina de administración de un matadero alternativo que existía en el sector y que se cerró el año 1970.

Renovados Servicios

MEJOR SALUD PARA TODAS Y TODOS

La Municipalidad ha impulsado diversas acciones y obras en materia de salud durante los últimos 4 años, las que se han visto reforzadas durante los años 2020 y 2021 a causa de la pandemia del Covid-19, avanzando con nuevos y mejores servicios.

CENTRO DE SALUD LAS PRADERAS

Un nuevo paso en el ámbito de la salud dio Peñaflor en octubre de 2018, cuando se inauguró el nuevo Centro Integral de Salud de Las Praderas. Se trata del ex Sector Amarillo, que anteriormente funcionaba en antiguas y estrechas dependencias que no cumplían con las condiciones para brindar un servicio con dignidad, por eso la actual administración vio la urgente necesidad de trasladarlo a un nuevo edificio ubicado en Avenida Troncal N°775, el que fue habilitado con amplios box para médicos, matronas, enfermeras, psicólogo, asistente social, nutricionista, podología y tratamiento; dos salas para atención dental; además de farmacia y bodega de leche.

FARMACIA MUNICIPAL PARA TODOS Y EN HORARIO EXTENDIDO

A partir del 1 de agosto de 2020 amplió su cobertura a todos los vecinos de Peñaflor, pues anteriormente sólo estaba disponible para usuarios con enfermedades crónicas. A su vez, desde el 2020 se implementó horario de Atención Continuado, de lunes a viernes de 9:00 a 19:00 horas y los sábados, de 10:00 a 14:00 horas, junto con la creación de un Consultor de Medicamentos en www.penaflor.cl que permite encontrar stock y precios de los productos.

45

Millones fueron invertidos en la nueva Farmacia del Cesfam Monckeberg

18

Box de atención individual tiene el Cosam Peñaflor

32.076

Atenciones realizó la Farmacia Municipal durante el 2020

Moderna farmacia en Cesfam Monckeberg

Se trata de un lugar mucho más amplio, acogedor y moderno que fue inaugurado durante el 2019 y que permite que sus funcionarios entreguen un servicio más expedito y ordenado.

Este logro fue posible luego que la Municipalidad postulara a un proyecto para mejoramiento de la infraestructura de esta área, en el Servicio de Salud Occidente, por 45 millones de pesos.

Nuevas dependencias de Cosam permiten mejorar atención en salud mental

Más privacidad, luminosidad y un entorno con áreas verdes tiene como característica el nuevo recinto al que fue trasladado el Cosam a principios del 2019.

En el lugar fueron habilitados 18 box de atención individual, 2 salas multifuncionales y 1 sala de estimulación multisensorial, infantoadolescente, un logro que, unido al compromiso del equipo de profesionales, permitió que Peñaflor avance hacia una salud mental más humana y cercana.

Unidad de Atención Primaria Oftalmológica, UAPO

Fue inaugurada en diciembre de 2018 y permitió descongestionar la lista de espera de más de 1500 personas que tenía la comuna.

Su creación hizo posible acercar esta especialidad a los vecinos y entregarles soluciones más rápidas. Se trata de un servicio dirigido a los usuarios que son derivados desde los Cesfam y que necesitan atención de vicio de refracción, fondo de ojo para personas diabéticas, síndrome del ojo seco, glaucoma, primeros auxilios en urgencias oftalmológicas y su derivación oportuna y en general todas las patologías que no están incluidas en el Régimen General de Garantías Explícitas de Salud.

ECÓGRAFO DE ÚLTIMA GENERACIÓN

Un ecógrafo de última generación, que permite tomar ecografías en 4D y una nueva Sala de Ecografía fueron implementados en mayo del 2018 para usuarias de los Cesfam Peñaflor y Monckeberg.

Este avance se logró gracias a una inversión municipal de 40 millones de pesos y permite que las mujeres se realicen las 3 ecografías recomendadas en el embarazo, asimismo para aquellas que no estén en etapa de gestación hace posible detectar patologías ginecológicas.

Nuevos vehículos para una mejor atención

12 nuevos vehículos que han sido adquiridos por el Departamento de Salud entre los años 2017 y 2020, son los que han permitido fomentar el patrimonio municipal y el ahorro, además de mejorar la atención hacia los pacientes y reforzar programas como Postrados, Acompañamiento Sename, Chile Crece, además de otras atenciones domiciliarias que se han generado producto de la emergencia sanitaria del COVID-19. Se trata de 7 furgones, 2 camionetas doble cabina y 3 vehículos sedan.

REMODELADO SECTOR DENTAL EN CESFAM MONCKEBERG

Con un moderno sector dental cuentan desde el año 2020 los usuarios del Cesfam Monckeberg. Fue habilitado con un sillón dental para prestar servicios de la especialidad de endodoncia, se realizó el reemplazo de los sillones más deteriorados y todo el mobiliario, fue instalado nuevo piso vinílico de uso clínico y reparado el tapiz de los sillones dentales restantes.

Alcalde presenta oficio para compra de terreno donde estará el nuevo Hospital de Peñaflor

Avanzando están las gestiones por un Nuevo Hospital para Peñaflor, hace algunas semanas Alcalde Nibaldo Meza ingresó un Oficio al Ministerio de Salud, a la Subsecretaría de Redes Asistenciales y al Consejo Regional Metropolitano, solicitando la adquisición de un terreno de 8 hectáreas, ubicado en calle Manuel Castillo con la Autopista del Sol para emplazar el nuevo hospital, cuyo estudio de título, según lo acordado, fue realizado por el Municipio. De igual manera, se solicitó al Ministerio retomar el trabajo de la Comisión Técnica que estaba vigente, hasta antes de la pandemia, para avanzar en este anhelado y necesario nuevo recinto hospitalario.

8 *Hectáreas tiene el terreno presentado por el Alcalde Nibaldo Meza para construir el nuevo Hospital de Peñaflor*

2 *Box de atención tiene la nueva Clínica Dental Móvil*

Nueva Clínica Dental Móvil

Peñaflor ya cuenta con una nueva Clínica Dental Móvil implementada con 2 box de atención, financiada con recursos propios. Actualmente está ubicada en dependencias del Cesfam Peñaflor, permitiendo entregar una atención segura a los pacientes en tiempos de pandemia, posteriormente será utilizada para optimizar las prestaciones dentales a escolares de la comuna.

Aprobados fondos para diseño de nuevo Cesfam Malloco

El Consejo Regional aprobó 170 millones de pesos para su diseño, paso fundamental, que una vez listo, permitirá buscar los fondos para iniciar su construcción, la que beneficiará a más de 30.000 habitantes de la comuna.

En este terreno ubicado en calle Rosales será construido el nuevo Cesfam Malloco

Listo Box Dental en Centro Comunitario del Adulto Mayor

Con el objetivo de facilitar prestaciones odontológicas a la tercera edad, fue habilitado un box dental en el Centro Comunitario del Adulto Mayor, el que está listo y a la espera de iniciar su atención luego de la emergencia sanitaria.

La nueva sala, que brinda a los vecinos de la tercera edad un servicio primordial al que muchas veces no pueden acceder por su alto costo.

NUEVA SALA DE ESTERILIZACIÓN CESFAM MONCKEBERG

Se logró por convenio suscrito con el Servicio de Salud Metropolitano Occidente, por 6 millones de pesos. Además, por un valor de 34 millones de pesos, se adquirió un Autoclave, equipo de esterilización a presión fundamental, esto gracias a convenio entre la Municipalidad y la Universidad SEK.

Covid 19
ACCIONES EN TIEMPOS DE PANDEMIA

Diversas son las medidas que ha emprendido la Municipalidad de Peñaflor para enfrentar la pandemia del Coronavirus.
El 2020 fue un año distinto en que se realizaron acciones en lo social, salud, comunidad, prevención y diversos ámbitos, todo orientado a proteger a los vecinos y vecinas para disminuir los contagios, la mayoría siguen vigentes este 2021.

ALCALDE GESTIONA HOSPITAL DE CAMPAÑA ANTE FALTA DE CAMAS EN HOSPITAL DE PEÑAFLOR

Esta gestión fue realizada en los peores días de la pandemia y permitió la habilitación de 7 nuevas camas con lo que se logró descongestionar la urgencia del Hospital. Funcionó durante 4 meses gracias a financiamiento municipal y recursos gestionados por el Alcalde Nibaldo Meza con la empresa privada, entre ellas, agricultores del Valle de Pelvín, Francisco Leyton -a través de su Radio Manantial- y Leonardo Farkas.

7
Camas fueron habilitadas en el Hospital de Campaña

4
Meses funcionó el recinto, durante el período más álgido de la pandemia

Toma masiva y gratuita de PCR

Esta acción se ha realizado de manera constante en la comuna desde que partió la pandemia, los equipos se han ubicado en plazas y diferentes lugares públicos, comercio, entre otros, con el objetivo de detectar casos asintomáticos y disminuir los contagios. Al cierre de esta edición habían sido realizados 25.000 exámenes y la búsqueda activa de casos continúa en las plazas de la comuna.

Container refrigerado para Hospital de Peñaflor

Fue gestionado en beneficio del recinto asistencial que no contaba con un lugar para dejar los cuerpos de las personas fallecidas.

El container, de 12 metros de extensión, fue de gran ayuda, especialmente considerando los protocolos Covid-19.

SANITIZACIÓN DE LA COMUNA

La labor fue realizada durante los meses en que la pandemia tocaba más fuerte a nuestra comuna y que comenzó, en primera instancia, en todos los paraderos y la locomoción colectiva, extendiéndose luego a calles, veredas, espacios comunes de departamentos, establecimientos públicos, hogares de niños y de adulto mayor, entre otros.

Uso Obligatorio de Mascarilla

Desde junio de 2020 su uso es obligatorio en nuestra comuna para todas las personas que transiten por lugares públicos como calles, pasajes, plazas, bancos, farmacias, peluquerías, ferias libres, supermercados, comercio en general y transporte público y privado remunerado.

Vacunación contra el Covid-19 en Peñaflor

El comienzo de la vacunación contra el Covid-19, que partió el 8 de febrero pasado en todo el país, ha abierto una esperanza para todos, especialmente para los adultos mayores, quienes han dado un ejemplo de responsabilidad y compromiso al asistir a los centros de inoculación, en el caso de Peñaflor las escuelas Emilia Láscar y 664 de Malloco.

ENTREGA DE MEDICAMENTOS EN DOMICILIO A MAYORES DE 65 AÑOS

Un servicio que fue impulsado por los Cesfam Peñaflor y Monckeberg para no exponer a los adultos mayores y lograr que salieran lo menos posible de sus casas, exponiéndose al virus.

Esta iniciativa se mantiene hasta hoy en ambos centros de salud, para mayores de 75 años.

FERIAS LIBRES MÁS ORDENADAS

El Plan de Reordenamiento de las Ferias Libres por Covid-19, contempló la demarcación de espacios más amplios entre puestos, para evitar aglomeraciones y fuentes de contagio.

En la etapa más álgida de la pandemia también fueron instalados lavamanos portátiles para locatarios y público.

Tótem Inteligente Cesfam

Los dispositivos toman la temperatura sin contacto, controlan el uso de la mascarilla, cuentan con dispensador de alcohol gel, además tienen un purificador de aire en base a ozono que ayuda sanitizar el aire circundante.

Pórtico Sanitizante de Vehículos

Fue instalado en el frontis de la Municipalidad y permitió a los vecinos sanitizar sus vehículos de manera gratuita. Actualmente está ubicado en el Parque El Trapiche.

REHABILITACIÓN PARA VECINOS RECUPERADOS DE COVID-19

La labor, a cargo del Programa Enfermedades Respiratorias del Adulto -ERA- del Cesfam Peñaflor surgió con el objetivo de rehabilitar a vecinos que se han contagiado con Coronavirus y que quedaron con secuelas respiratorias y musculoesqueléticas. Mediante esta acción se potencian y refuerzan aquellas funciones que resultaron disminuidas durante el período de hospitalización.

Un trabajo que también se realizó en el Centro de Medicina Deportiva que, a la fecha, ha realizado readaptación funcional post-covid a 36 personas.

Programa de Entrega Gratuita de Parafina

La iniciativa fue realizada en los meses más fríos del 2020, como una forma de apoyar económicamente a las personas que utilizan ese tipo de calefacción para sus hogares.

Traslado funcionarios de la salud

Desde fines de marzo y hasta mediados de agosto de 2020, la Municipalidad de Peñaflor trasladó hasta Santiago a funcionarios de la salud, un apoyo a las personas que durante todo este tiempo han estado en la primera línea de la pandemia y cuyo rol es fundamental. Ante la ausencia y la menor frecuencia de locomoción colectiva.

Entrega de mascarillas de lectura facial a funcionarios de los Cesfam

La iniciativa fue realizada para facilitar la comunicación con las personas sordas que llegan a atenderse en esas dependencias de salud municipal. Se trata de un compromiso adquirido en el Día Internacional de las Personas Sordas por el Alcalde Nibaldo Meza.

Importantes avances HACIA UNA EDUCACIÓN PÚBLICA DE CALIDAD

Grandes logros durante estos años han permitido que la educación municipalizada de Peñaflor camine hacia una mejor calidad. A continuación, un resumen de los principales hitos.

2017

ENTREGA DE ÚTILES Y UNIFORMES

El Departamento de Educación (DAEM) invirtió entre el 2017 y 2018 un total de 20 millones de pesos para la compra de set escolares, que beneficiaron a todos los estudiantes del primer y segundo ciclo escolar, además de los pertenecientes a los liceos municipales, lo que se suma a la entrega de poleras y chaquetas, favoreciendo a unos 4.500 niños y jóvenes de la educación municipal de la comuna, con una inversión de 70 millones de pesos.

Estas, entre otras iniciativas, posicionaron a Peñaflor como una de las 10 comunas de la Región Metropolitana que más ayuda social entrega a sus alumnos, lo cual fue destacado por el Diario El Mercurio, reflejando los esfuerzos de la gestión por entregar una educación integral, no sólo en el aula e infraestructura, sino que sobre todo en el desarrollo personal y emocional de sus estudiantes en situación de vulnerabilidad económica y social.

Programa PACE en Liceo Peñaflor

Un gran avance fue la Implementación del Programa de Acompañamiento y Acceso a la Educación Superior -PACE- en el Liceo Peñaflor, que permitió el ingreso directo a la universidad y de manera gratuita, de un 15% de los mejores alumnos de cada promoción. De esta manera los dos liceos municipales –Liceo Peñaflor y Liceo República de Brasil- son parte de este beneficioso programa.

Normalización Financiera

Una de las prioridades de la actual gestión fue el significativo trabajo de Normalización Financiera de todos los procesos al interior del Departamento de Educación (DAEM), logrando importantes avances, entre ellos, el fin de las deudas previsionales del personal de educación, que se arrastraban por años y el pago oportuno de sus sueldos.

MODERNO MOBILIARIO ESCOLAR

Nuevo mobiliario escolar de excelente calidad, certificado y normado, tienen los estudiantes de la comuna gracias a una inversión de $44.963.033, correspondiente al Fondo de Apoyo a la Educación Pública –FAEP- 2018. Son 3.492 mesas y sillas para Educación Básica y 47 mesas y 188 sillas para Educación Pre- Básica.

Sello Institucional en las escuelas y liceos

Potenciar las ciencias, el arte, cultura, integración o deporte es el objetivo impulsado por la actual gestión.

La implementación del Sello Institucional en cada establecimiento educacional municipal de acuerdo al área que elijan potenciar, como ciencias, arte, cultura, integración o deporte, entre otras, se materializó el año 2018 gracias a la Subvención Escolar -SEP-, que dispuso de 2.500 millones de pesos al Departamento de Educación Municipal (DAEM).

Taller de Periodismo Escolar

Con el fin de mejorar las habilidades comunicativas de los estudiantes y despertar el interés por su entorno inmediato, su escuela, el vecindario y la comuna, el año 2017 partió con gran éxito el Taller de Periodismo Escolar en la Escuela Emilia Láscar, donde alumnos de 5º, 6º, 7º y 8º aprendieron a ser reporteros. La iniciativa también se llevó a cabo, en las escuelas Rosalina Pescio Vargas y Sonia Plaza Castro, además en la Escuela 664 de Malloco se realizó un taller de producción Audiovisual.

Perfeccionamiento Docente

114 profesores de las escuelas y liceos municipales se capacitaron durante el 2018 en la Universidad del Desarrollo. Hoy, los profesores de las Escuelas y Liceos Públicos de la comuna, se encuentran mucho más preparados para entregar las mejores clases.

En enero del 2019, otros 300 profesionales de la educación se capacitaron en las más prestigiosas universidades del país, para entregar conocimientos renovados a sus alumnos.

2018

Aumenta matrícula en establecimientos municipales

Tras 10 años de caída, por primera vez, hubo aumento de matrícula en los establecimientos públicos de Peñaflor, durante el 2018, logrando detener la histórica tendencia arrastrada desde hace una década.

Acceso universal a la educación pública

El Alcalde Nibaldo Meza cerró la posibilidad a cualquier iniciativa de selección para los alumnos que ingresan a los establecimientos municipales.

Las escuelas públicas concentran grandes porcentajes de alumnos vulnerables y la educación pública de Peñaflor pretende ser un referente de innovación y buenas prácticas que otorgue igual oportunidad a niños, adolescentes y adultos.

NUESTRAS ESCUELAS MEJORAN

Cuatro establecimientos educacionales fueron destacados por mejorar su desempeño académico y formativo; un reconocimiento validado por la Agencia de Calidad de la Educación: Escuela Emilia Láscar, Escuela Rosalina Pescio Vargas -por mantener logros académicos de nivel Medio- y Escuela Teresa de Calcuta y Liceo de Peñaflor, por haber salido de la categoría insuficiente.

Peñaflor es Campo pedagógico de Universidad Central tras firma de convenio

Un nuevo convenio firmó la Municipalidad de Peñaflor, con la Universidad Central, el que se suma a otras importantes alianzas con casas universitarias (USACH en medicina deportiva, UTEM en turismo inclusivo y CENTRAL en educación). Todos estos convenios firmados a partir del 2017.

El acuerdo que permitió crear un Campo Pedagógico para el desarrollo, oferta, capacitación y actividades académicas. En conjunto también se realizan talleres y seminarios, programas académicos (diplomados y magister), postulación y desarrollo de investigaciones que potencian a ambas instituciones, apoyo a procesos de formación de estudiantes de pre-grado y prácticas profesionales de estudiantes de pedagogía, entre otras materias.

HISTÓRICA INVERSIÓN EN INFRAESTRUCTURA EDUCACIONAL

Por primera vez en años, durante el 2018, la Municipalidad realizó una histórica inversión de más de 500 millones de pesos para la ejecución de 20 proyectos de mejoramiento en infraestructura de las escuelas y liceos. Pintura de fachadas, reparación de techos y pavimentaciones, son sólo algunos de los cambios gestionados para dignificar la educación pública de la comuna. Para el 2019 la inversión fue de 500 millones de pesos, a través de los Fondos FAEP.

Presentación en Centro Cultural La Moneda

ORQUESTA SINFÓNICA ESCOLAR, UNA REALIDAD PARA PEÑAFLOR

Parecía sólo un sueño, sin embargo, hoy, la Orquesta Sinfónica Escolar, formada por alumnos de las escuelas y liceos municipales, es una realidad para Peñaflor. Creada en marzo del 2018 por la actual gestión, el proyecto funciona con gran éxito.

Dos de sus integrantes, egresados de cuarto medio, hoy son alumnos de carreras ligadas a la música, en la Universidad Metropolitana de Ciencias de la Educación.

2019

NUEVAS OBRAS

Durante el 2019 se implementaron diversas obras en los establecimientos municipales de la comuna. Se ejecutó la construcción de una multicancha y nuevas ventanas termopanel en la Escuela Dolores Cattin Faúndez; mejoramiento de baños y ventanas termo panel en baños en Liceo Peñaflor; pintura interior en la escuela Emilia Láscar e importantes mejoras en la Escuela República de Israel.

A su vez, se materializó la construcción del antiguo acceso a la Escuela 664, así como su cambio de techumbre, y pintura. La Escuela Teresa de Calcuta vió mejorados su comedor, cocina y se realizaron arreglos en el acceso. En tanto, en la Escuela Sonia Plaza Castro se realizaron mejoras en sus baños, camarines y salas de clases. Finalmente, fueron construidos nuevos baños y camarines para la Escuela Rosalina Pescio Varas y el Liceo República de Brasil y mejoras en las cubiertas y cielos de las salas y pasillos del segundo nivel de la Escuela Mandatario Eduardo Frei Montalva.

A su vez, a través de la Subvención Especial Preferencial (SEP), se han implementado diversos proyectos de mejoramiento del equipamiento de los establecimientos, como, por ejemplo, una nueva zona de juegos para la Escuela Emilia Láscar.

Más horas de Educación Física

Tomando en cuenta la importancia de la actividad física, a partir del 2019 los alumnos de educación básica, aumentaron las horas de clases destinadas a Educación Física y al desarrollo de la actividad deportiva, convencidos de todos los beneficios que esta medida otorgó a los niños y niñas de enseñanza básica, que pasaron desde las 2 a las 4 horas obligatorias.

MODERNAS BIBLIOTECAS PARA ESCUELAS Y LICEOS MUNICIPALES

Entre el 2019 y el 2020 se implementaron 7 modernas bibliotecas en establecimientos municipales. Se trata de Centros de Recursos para el Aprendizaje (CRA), en las escuelas Rosalina Pescio Vargas, Mandatario Eduardo Frei Montalva, N° 664 de Malloco, Sonia Plaza Castro, República Checa, República de Israel y Liceo de Peñaflor. Están en proceso Teresa de Calcuta, San Francisco de Asís de Pelvín, Dolores Cattín y Liceo República de Brasil.

Esta iniciativa, que tuvo un costo de $179.244.838, financiado mediante la Subvención Especial Preferencial y la Subvención de Mantenimiento, modifica la idea habitual de la biblioteca escolar, a través de la creación de espacios creativos de encuentro para la comunidad de cada colegio y liceo. El plan incluyó el Mejoramiento de Laboratorios de Ciencias y Educación en la Escuela Rosalina Pescio Vargas, República Checa, Liceo República de Brasil y Liceo Peñaflor.

NACE CONJUNTO FOLCLÓRICO DE ESCUELAS Y LICEOS MUNICIPALES

Así como en el 2018, el anuncio de la creación de una Orquesta Sinfónica formada por alumnos de la educación pública parecía un sueño, el 2019 se concretó otro desafío: la creación del Conjunto Folclórico Comunal, formado por niñas y niños de las escuelas y liceos municipales de Peñaflor, bajo el liderazgo de su director artístico Carlos Sepúlveda Navarro.

Fue así, como han demostrado todo su arte en diferentes escenarios, destacándose la hermosa participación que tuvieron en la festividad, "Peñaflor Celebra a Chile", donde tuvieron la posibilidad de presentarse, por primera vez, en el escenario más grande de la Región Metropolitana.

Vuelve la educación para adultos al Liceo Peñaflor

Entre los logros del 2019 se destaca el Programa de Educación para Adultos que volvió al Liceo de Peñaflor, tras numerosas gestiones, después de años de ausencia.

Este importante espacio brinda una nueva oportunidad a quienes no pudieron, por distintas razones, terminar su Enseñanza Media.

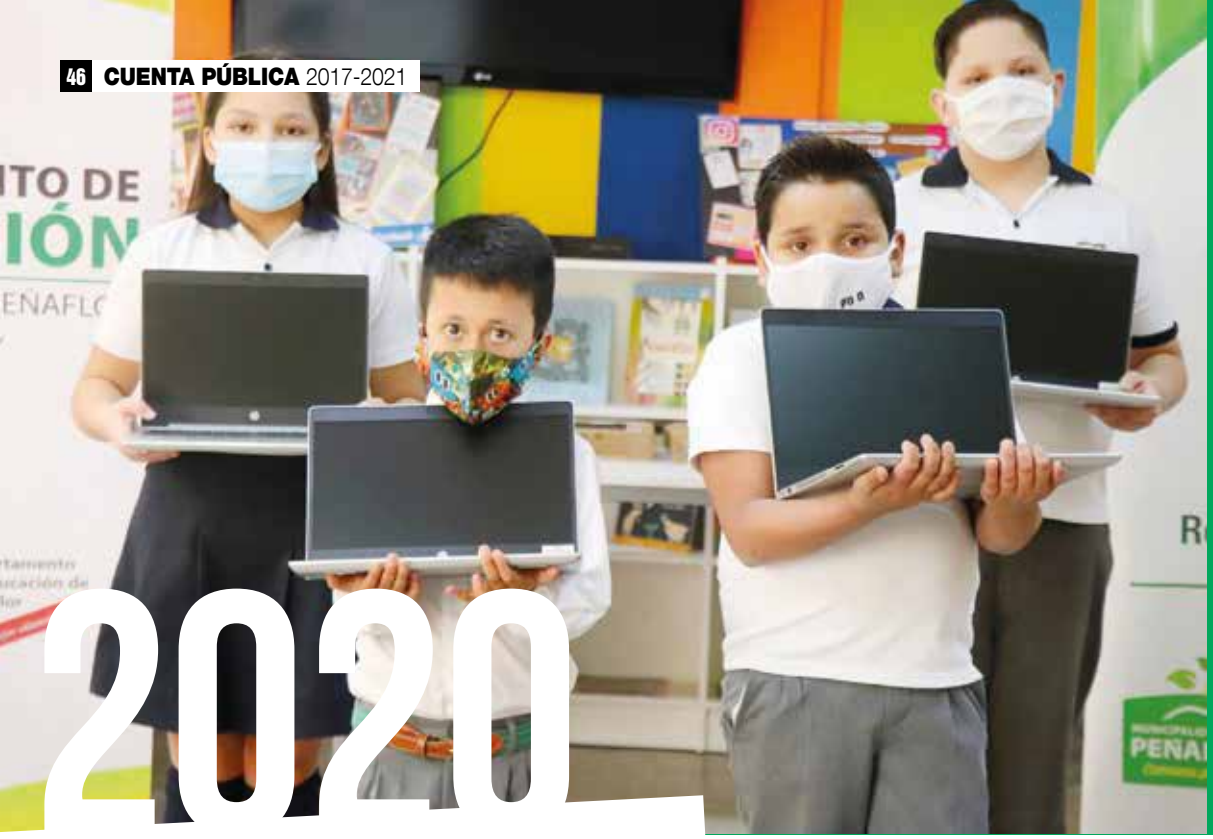

2020

NOTEBOOKS Y TABLETS PARA NUESTROS ESTUDIANTES

Iniciativa para potenciar el desarrollo de la educación desde sus hogares, a través de la entrega de 195 notebooks y 20 tablets durante el 2020 a estudiantes de las escuelas y liceos municipales como parte del Plan de Educación a Distancia del Departamento de Educación (DAEM), en tiempos de pandemia.

416

Párvulos recibieron Kit de Aprendizaje

195

Notebook y 20 tablet recibieron estudiantes de colegios municipales

Kit de Aprendizaje para Jardines Infantiles

Los kit fueron entregados a 416 párvulos durante el año 2020. Con una inversión de 15 millones, que permitió en la entrega de material educativo para el desarrollo pedagógico en las áreas de matemáticas, lenguaje, artes y movimiento.

Peña Educa TV, educación online

En septiembre del 2020 nació Peña Educa TV, un plan pensado, especialmente, para los estudiantes y familias de la comuna, donde docentes, profesionales e invitados entregaron diversos contenidos y entrevistas educativas, como parte del Plan de Educación a distancia del Departamento de Educación.

Escuela 664 de Malloco

Escuela Nazareth

Escuela Emilia Láscar

MÁS INVERSIÓN EN OBRAS PARA UNA MEJOR EDUCACIÓN PÚBLICA

Las mejoras corresponden a una inversión de 488.088.356 millones de pesos para los 13 establecimientos educacionales municipales de Peñaflor que incluyen construcción de techumbres, nuevos servicios higiénicos, accesos, camarines, pavimentos, pintura y cambio de cubiertas, entre otras. Además, se adquirió equipamiento y mobiliario escolar para los niveles de Educación de Parvularia de las escuelas Sonia Plaza Castro y 664 de Malloco.

Escuela Sonia Plaza Castro

Escuela 664 de Malloco

Municipalidad entrega a diario AYUDA SOCIAL PARA QUIENES LO NECESITAN

A través del Departamento Social, perteneciente a la Dirección de Desarrollo Comunitario, anualmente, se entrega apoyo a aquellas personas que, por distintas razones, no pueden cubrir sus necesidades básicas.

Sólo durante el 2020 parte de las ayudas entregadas por la Municipalidad fueron 39.470 cajas de alimentos, 454 ayudas de financiamiento en exámenes médicos; entrega de 3.333 medicamentos a través del Departamento Social, 2.506 unidades de suplementos alimenticios destinados a enfermos crónicos, adultos mayores, personas con riesgo de desnutrición y enfermos terminales; entrega de 3.321 unidades de pañales a niños y adultos con enfermedades crónicas y postrados, 118 camarotes y camas, 18 sillas de ruedas, 54 catres clínicos destinados a personas postradas o con enfermedad terminal, 109 unidades de insumos médicos (bolsas de colostomía, sondas y catéter), 32 unidades de lentes ópticos, 40 servicios funerarios o de sepultación para familias vulnerables, 7 unidades de estanques de agua, 92 apoyos en materiales de construcción, 32 unidades de medias aguas, 14 beneficios de subsidios de arriendo Municipal y más de 90.000 almuerzos entregados en nuestros comedores comunitarios Municipales.

En resumen, durante el último año el municipio ha triplicado el monto destinado a ayudas sociales, llegando a un monto de 666 millones 247 mil 211 pesos.

$666.247.211 *fueron invertidos en Ayuda Social durante el 2020*

Programa Municipal Crónicos y Postrados: Por una mejor calidad de vida

Este programa otorga apoyo a usuarios de los Cesfam de la comuna que están en dicha situación de salud, ya sea de manera crónica o transitoria.

Incluye la entrega de catres clínicos, sillas de ruedas, ayuda alimentaria y/o pañales para quienes lo requieren y que pueden solicitarlo acercándose a la Dirección de Desarrollo Comunitario –DIDECO- de la Municipalidad llevando Certificado Médico, Registro Social de Hogares, Cédula de Identidad, colilla de pago de pensión (en el caso de adultos mayores y personas con pensión de invalidez) y receta de un nutricionista, ya que cuando el usuario necesita alimentación especial se realiza un aporte que, dependiendo del caso social, puede llegar al cien por ciento.

También se entrega apoyo a niños y niñas que, debido a enfermedades crónicas, son dependientes del uso de pañales o de suplementos alimenticios. Un apoyo social que mejora notablemente la calidad de vida de los vecinos que acceden al programa.

COMEDOR COMUNITARIO ENTREGA 90 MIL ALMUERZOS DURANTE EL 2020

La iniciativa social, única de carácter municipal, que, junto al aporte de voluntarios y privados, ha permitido apoyar a numerosas familias. Hasta el día de hoy funciona en 14 puntos de la comuna entregando almuerzos a los vecinos de esos sectores y de zonas aledañas: Población 21 de Mayo, Los Esteros, El Castillo, Las Praderas, Las Lomas, El Manzanar, Los Bosques, Nueva Malloco, La Manana, Las Brisas, El Guindal, Nazareth y al Campamento Cerro de la Virgen.

Peñaflor Celebra Solidario

Fue una instancia que se enmarcó en el contexto de los Comedores Comunitarios y que permitió entregar almuerzos típicos dieciocheros durante Fiestas Patrias.

La actividad incluyó una presentación artística.

El cierre del Campamento se realizó el 4 de Septiembre de 2018.

112 familias que vivian en el campamento actualmente tienen su casa en el Conjunto Habitacional Clarina Cortés

CIERRE CAMPAMENTO JUAN PABLO II

Tras 27 años de historia, la Municipalidad concretó, el 4 de septiembre del 2018, el cierre definitivo de Campamento Juan Pablo II. Desde esa fecha, parte de sus pobladores ya tienen viviendas propias en el Conjunto Habitacional Clarina Cortés, gracias a la gestión municipal, que logró la regularización del traspaso de terrenos, los permisos de edificación e instalación de los servicios básicos, hasta concluir con la recepción final de las obras en el conjunto, asegurando una calidad óptima de las viviendas entregadas a 112 familias.

Alimentos para Chile llegó a todos hogares de Peñaflor, sin importar su condición social

Un importante esfuerzo logístico, con 200 funcionarios en terreno, fue el que realizó la Municipalidad de Peñaflor para entregar las 32 mil cajas de alimentos que el gobierno destinó a la comuna. En una primera instancia llegaron 15 mil 950, las que alcanzaron a cubrir la mitad de los hogares de la comuna, por eso la segunda entrega de 16 mil cajas se distribuyó en todas aquellas viviendas que no recibieron con anterioridad, cubriendo así a toda la comuna.

ENTREGA APOYO EN TIEMPOS DE PANDEMIA

Un fuerte trabajo lleva a cabo la Municipalidad en materia social con los vecinos y vecinas que se han contagiado con Covid-19, esto mediante la entrega de cajas de alimentos y otros insumos muy necesarios en momentos en que han mantenido cuarentena.

Más Servicios

NUEVAS OFICINAS Y DEPENDENCIAS MUNICIPALES

Con el objetivo de incorporar diversas necesidades que anteriormente no estaban cubiertas dentro de la Municipalidad, la actual gestión creó nuevas oficinas que hoy son fundamentales para sus vecinas y vecinos.

Lengua de Señas en Concejos y actividades municipales.

Taller de Panadería y Pastelería Inclusivo.

OFICINA DE INCLUSIÓN Y DISCAPACIDAD

Durante la actual gestión se da un gran énfasis a la inclusión, lo que ha permitido marcar importantes hitos como la incorporación de intérprete en Lengua de Señas en los Concejos Municipales, ceremonias, eventos culturales y recreativos. A su vez, se han implementado espacios reservados para personas en situación de discapacidad en diversas actividades; desarrollo de Taller de Natación Adaptado; Taller de Panadería y Pastelería; senderos inclusivos en Parque El Trapiche, carros eléctricos para el transporte de personas con discapacidad al interior del parque, juegos infantiles inclusivos y trabajo con el Departamento de Cartografía Táctil de la Utem, entre otros.

ENTIDAD PATROCINANTE MUNICIPAL

Creada en octubre de 2017, esta dependencia presta servicios de asistencia técnica a las familias que necesitan postular a programas habitacionales del Ministerio de Vivienda y Urbanismo.

Esta oficina se enfoca en el ámbito de mejoramiento de Vivienda, además de Equipamiento y Entorno donde se han emprendido proyectos para la construcción de áreas verdes, sedes sociales y multicanchas, entre otros. A la fecha las iniciativas generadas por esta dependencia han beneficiado a 1591 familias, con una inversión de $916.404.239.-

Paneles Termosolares, un proyecto de la Entidad Patrocinante.

NACE PEÑA VECINO

Se reformula con el objetivo de modernizar el servicio existente anteriormente y enfocarlo hacia la vigilancia preventiva y disuasiva de delitos, además de apoyar en emergencias.

Para su actualización se adquirió nuevos vehículos y sus funcionarios fueron capacitados y certificados como inspectores municipales para apoyar en fiscalización de temas referidos a Ley de Alcoholes, Ley de Rentas Municipales, Ley de Tránsito y cumplimiento de Ordenanzas Municipales.

Los funcionarios y funcionarias de Peña Vecino realizan una noble labor, sin descanso, llegando oportunamente a emergencias e, incluso, realizando maniobras que han permitido salvar vidas.

Acciones Concurrentes

Luego de detectar que muchos vecinos no tenían regularizados sus Títulos de Dominio, en el 2018 la Municipalidad de Peñaflor postuló a un proyecto en la Subsecretaría de Desarrollo Regional y Administrativo, mediante una línea de financiamiento llamada Acciones Concurrentes, lo que desde esa fecha permite contar con profesionales que acompañan y asesoran a la comunidad en este proceso.

Ellos trabajan en diferentes sectores de la comuna, en conjunto con los vecinos, para reunir todos los antecedentes que les permitan obtener sus Títulos de Dominio, además, de orientar a la comunidad en materias jurídicas e institucionales, cuando es necesario.

Cemdel ha impulsado el desarrollo de los emprendedores en el nuevo Pueblito de Parque El Trapiche.

NACE CEMDEL, EL CENTRO MUNICIPAL DE DESARROLLO ECONÓMICO LOCAL

Fue creado en el 2019 con la finalidad de apoyar a los emprendedores y formular una estrategia de crecimiento económico para Peñaflor, para ello recoge iniciativas del sector privado y de microempresarios de la comuna.

Una de sus áreas de trabajo es el turismo, que ha estado especialmente enfocado en la recuperación del Parque El Trapiche, la Ruta del Humedal y el circuito turístico de la localidad de Pelvín, además de organizar la oferta turística de Peñaflor.

En el Centro también funciona la oficina de Gestión Agrícola, el área de Emprendimiento y Microempresa y la Oficina de Intermediación Laboral (OMIL).

Centro Comunitario del Adulto Mayor

Desde enero del 2019 los adultos mayores de nuestra comuna cuentan con nuevas dependencias para realizar sus actividades, en el Centro Comunitario del Adulto Mayor, mediante el cual se busca promover la calidad de vida de las personas mayores autovalentes o en riesgo de dependencia.

Se trata de un espacio de encuentro y alegría donde, antes de la pandemia, se realizaban talleres de actividad física, manualidades y baile, entre otros; se entregaban servicios de peluquería y podología; además de dar un espacio a los clubes de adulto mayor para la realización de sus reuniones, lo que se espera retomar una vez controlada la emergencia sanitaria.

En estas dependencias trabaja un equipo multidisciplinario compuesto por kinesiólogo, terapeuta ocupacional, psicólogo, asistente social, técnicos y talleristas además del equipo del Servicio del Adulto Mayor.

Departamento Defensoría Ciudadana

Creado recientemente, a fines de 2020, este nuevo departamento tiene por objetivo brindar a los vecinos y vecinas de la comuna una herramienta de orientación y asesoría en temáticas legales y judiciales, que les permitan ejercer sus derechos de manera adecuada.

Al mismo tiempo, efectuar procesos de mediación vecinal cuando existe algún conflicto entre particulares, siempre que pueda ser resuelto mediante una solución colaborativa.

Esta dependencia, que está en pleno proceso de conformación, también trabajará en una línea de promoción de los derechos ciudadanos.

VETERINARIA MUNICIPAL

El servicio se reformula el año 2019, en nuevas y más amplias dependencias, con el objetivo de cubrir la necesidad de proteger a los animales, educar a la población, velar por el cumplimiento de la Ley de Tenencia Responsable de Mascotas y prevenir la reproducción indiscriminada de la población canina y felina.

Lo anterior mediante acciones como atención primaria, desparasitaciones, implantación de microchip, vacunaciones, campañas educativas y gestión para la adjudicación de proyectos para la esterilización canina. Las atenciones han llegado, a la fecha, a más de 10.000 mascotas, desde su reformulación. A ello se suman las diversas fiscalizaciones realizadas respecto a denuncias de maltrato animal.

OFICINA DE LA MUJER Y EQUIDAD DE GÉNERO

Nace en septiembre de 2019 y ofrece atención, orientación y contención, a mujeres que hayan o estén sufriendo violencia de género.

Su misión es fortalecer las autonomías y la diversidad de cada una de ellas en el ejercicio pleno de sus derechos, implementando planes y talleres que favorecen la igualdad de género y aportando al cambio cultural que se requiere para alcanzar una sociedad igualitaria entre mujeres y hombres.

Junto a ello, fortalece y promueve el Derecho de todas las mujeres a vivir una vida libre de todo tipo de violencia, discriminación o conducta arbitraria basada en su género, a través del trabajo preventivo, de difusión y de sensibilización.

Para contactarse con esta dependencia acercarse a calle Lo Márquez 1229 o escribir a katerinne.munoz@penaflor.cl

344

Atenciones ha realizado la Oficina de la Mujer desde su creación

DIRECCIÓN DE MEDIO AMBIENTE Y SUSTENTABILIDAD

Esta Dirección, creada en diciembre de 2020 nació derivada de la importancia que la actual gestión da a temas como el cuidado del medio ambiente, reciclaje y desarrollo sustentable.

De ella depende la Unidad de Medio Ambiente, el Punto Verde ubicado en Jaromir Pridal N°669, Parque El Trapiche y la Piscina Municipal.

Oficina de Seguridad Pública

Esta oficina funcionó, inicialmente, con recursos del gobierno hasta el año 2019. Con el objetivo de dar continuidad al importante trabajo realizado, la actual gestión alcaldicia decidió seguir con el trabajo de esta dependencia y fue integrada al presupuesto municipal.

Los profesionales de la oficina centran su trabajo en elaborar estrategias e iniciativas que contribuyan a la prevención el delito y la violencia, mediante la participación ciudadana, orientadas a reducir la percepción de inseguridad en la comuna.

En la actualidad se realiza la atención de usuarios mediante los proyectos de Mediación Vecinal y Apoyo a Víctimas de Delito, a quienes se les brinda asesoría legal ante diversas inquietudes.

Este departamento también está a cargo de coordinar el Consejo de Seguridad Pública.

Nuevo Servicio de Apoyo al Adulto Mayor

Integrado por un equipo multidisciplinario de profesionales, este servicio nace en el año 2020, durante la pandemia, con el fin de atender a los vecinos de la tercera edad en sus hogares.

La iniciativa permite apoyar y orientar a los vecinos y vecinas mayores de 65 años en áreas como entrega de medicamentos y alimentos, vulneración de derechos, salud mental, nutrición, trámites previsionales, postulación a subsidios y atención en salud, entre otras.

Para acceder a este beneficio los vecinos pueden contactarse mediante el correo adultomayor@penaflor.cl o llamar al fono 9 7135 8813.

Vecinos y Organizaciones Sociales

ENCUENTRO Y COMUNIDAD

El fortalecimiento de las Organizaciones Sociales y el contacto directo con los vecinos, son acciones que han permitido conocer de cerca las demandas e inquietudes de la comunidad, orientándolas hacia proyectos concretos en su beneficio

ESCUELA PARA DIRIGENTES SOCIALES VIVE PEÑAFLOR

El 2017 nació la Primera Versión de la Escuela para Dirigentes Vive Peñaflor, orientada a entregar nuevos conocimientos a los dirigentes sociales de la comuna.

La iniciativa, impulsada por la Unidad de Organizaciones Comunitarias de Dideco, contempló clases formativas sobre liderazgo, formulación de proyectos, Ley sobre Juntas de Vecinos, planes de trabajo en cultura y patrimonio, además de estrategias de intervención comunitaria en seguridad ciudadana, entre otros temas. Nuevos conocimientos que pueden replicar en sus respectivas comunidades, además de fortalecer su gestión como dirigentes vecinales.

45 dirigentes sociales han sido parte, anualmente, de la formación de la Escuela para Dirigentes Vive Peñaflor.

Entrega de Comodatos fortalece a organizaciones sociales

Con el objetivo de fortalecer a las organizaciones sociales de la comuna y otorgarles el mayor apoyo en la realización de sus actividades, la Municipalidad les entrega comodatos de sedes sociales, multicanchas, áreas de equipamiento y terrenos.

Entre los comodatos otorgados están sedes sociales para El Canelo, Los Mandarinos, Nueva Peñaflor, Duralite II, Las Praderas III, Las Praderas IV, Alto Los Rosales, San Javier de La Manana, Renacer de San Javier de La Manana, Cruz del Sur y El Carmen, Población Miraflores, Los Artesanos V y Renacer Campesino. También, multicanchas para Población 21 de Mayo, Villa Los Rosales y Las Praderas III. Áreas de equipamiento para Sol de Miraflores, Valles de Peñaflor, Villa Frei, Ensueño I, Grupo Scout Impeesa, Villa Ensueño II, Toribio Larraín y Grupo Scout Gilwell. A ello se suma sala multiuso para Villa El Sol y Las Puertas de Peñaflor, junto con terrenos para Agrupación Mapuche Meliwuitran Mapu, al Club Deportivo y Social Peñaflor y a Torino y Unión Escudo.

Creación de la Unión Comunal del Adulto Mayor

El 15 de julio del 2017 se conformó, por primera vez en Peñaflor, la Unión Comunal del Adulto Mayor (UCAM), un compromiso con los vecinos de la tercera edad orientado a brindarles nuevos espacios para su desarrollo. Hoy, además, la UCAM cuenta con un lugar, mucho más amplio para realizar sus actividades, en el Centro Comunitario del Adulto Mayor, una instancia creada en enero del 2019.

TU MUNICIPIO EN TERRENO

Funcionarios de la Municipalidad de Peñaflor llegan hasta diferentes sectores para llevar a la comunidad "Tu Municipio en Terreno", operativos que permitieron el acceso a los servicios municipales en días no hábiles, a los vecinos que no podían acceder durante la semana. De esta manera, se llegó con atención de trámites municipales, dental, asistencia social, jurídica y atención veterinaria, entre otros.

"Tu Municipio en Terreno" ha llegado con sus servicios hasta 10 mil personas.

AUDIENCIAS CON EL ALCALDE

Durante la actual gestión, cada jueves, el Alcalde Nibaldo Meza recibió en audiencia a los vecinos con el fin de escuchar sus necesidades, orientar y en, muchas ocasiones, recibir a quienes acudían sólo con el afán de conversar y conocer a la autoridad.

En total se realizaron 4.000 y de muchas de esas conversaciones nació un proyecto, una idea para concretar y la satisfacción de escuchar permanentemente a la comunidad.

Recorriendo en la comuna

Uno de los sellos de la actual gestión alcaldicia ha sido el trabajo permanente del Alcalde en terreno quien, junto a sus equipos, realizó más de 1.000 visitas, durante los últimos años, a juntas de vecinos, comités de adelanto, clubes deportivos, del adulto mayor y organizaciones sociales en general, con el fin de conocerlos, escucharlos y, por, sobre todo, apoyarlos para concretar proyectos.

Muchas de las gestiones y avances en materia de infraestructura que se han llevado a cabo Peñaflor, han tenido su origen en la conversación honesta de la autoridad y la comunidad en estas importantes reuniones en terreno.

En Peñaflor
CULTURA PARA TODA LA COMUNIDAD

La recuperación de los espacios culturales ha sido una de las grandes propuestas del Alcalde Nibaldo Meza. Espacio Peñaflor, la Medialuna, el Parque El Trapiche y los barrios se convirtieron en nuevos escenarios para la cultura y recreación.

FESTIVAL INTERNACIONAL SANTIAGO A MIL

En enero de 2017 llegó a la comuna el Festival Internacional Santiago a Mil. De esta manera, cientos de personas disfrutaron del imponente pasacalles Arktika, un espectáculo que recorrió las calles de la comuna causando gran asombro en el público asistente.

En el 2018 llegaron hasta Peñaflor "Paloma Ausente" del destacado colectivo "La Patogallina" y "Venus", una marioneta de mimbre de 7 metros de altura que llenó de luces y alegría el parque El Trapiche. En enero del 2019 Santiago a Mil, nuevamente, regresó con el espectáculo circense chino "Mi memorable Hangzhou", y el pasacalle, con gran despliegue escénico, "Ni una abeja menos".

El 2020 fue el turno de los espectáculos "Tragicomedia del Ande" y "El Jardín de los Andes"

Finalmente, el 2021 la oferta de Santiago a Mil, con motivo de la pandemia, consistió en una cartelera de reconocidas obras, como "Encuentros breves con hombres repulsivos", que el público pudo disfrutar vía online.

"Venus" en el Parque El Trapiche.

Arktika en calle Malloquito.

"Ni una Abeja Menos" en calle Malloquito.

EL REGRESO DE LA SEMANA PEÑAFLORINA

La Semana Peñaflorina, una fiesta que durante muchos años fue tradición, se había extinguido. Sin embargo, a partir del 2017 revivió en distintos puntos de la comuna y, posteriormente, creció hasta transformarse en uno de los eventos del verano más grandes del país, luego de que comenzara a realizarse a partir de febrero del 2018 en el Parque Municipal El Trapiche.

Estuvieron en el escenario de esta festividad grandes artistas nacionales e internacionales, como Ana Torroja, Steve Augery, Myriam Hernández, Augusto Shuster, Ataque 77, Gepe, Francisca Valenzuela, Chico Trujilo, Lucybell, Dyango, Joe Vasconcellos, Banda Conmoción, Palmenia Pizarro, Buddy Ricard, Dios Salve a la Reina, Sonora 5 Estrellas, Los Ángeles Negros, Fernando Ubiergo, Stefan Kramer, Felipe Avello, Jorge Alís y Paul Vásquez entre otros. Esta programación no sólo hizo partícipe a los peñaflorinos, sino que también atrajo a un público de diversas partes de la Región Metropolitana y el país.

Parte de la programación de la Semana Peñaflorina durante todos estos años ha sido, además, la presencia de teatro en el barrio, con reconocidas obras y la tradicional zumbatón.

La Semana Peñaflorina, a su vez, ha sido un espacio de desarrollo económico muy importante para que emprendedores locales, pues se les otorga la oportunidad de comercializar sus productos.

En la versión 2021 el evento tuvo como hito principal el Festival de Peñaflor, un evento musical que, debido a la pandemia, se llevó a cabo sin público y, por primera vez, fue transmitido a través de la televisión abierta (canal TV+). En esta oportunidad tuvo en su parrilla a la cantante nacional Nicole, Noche de Brujas y a los exponentes de la "Nueva Ola" Wildo, José Alfredo Fuentes y Miguel Zabaleta.

Dios Salve a la Reina

Público de Malloco.

Ana Torroja

SEMANA Peñaflorina
MÚSICA · CULTURA · TEATRO
IDENTIDAD · GASTRONOMÍA

Ataque 77

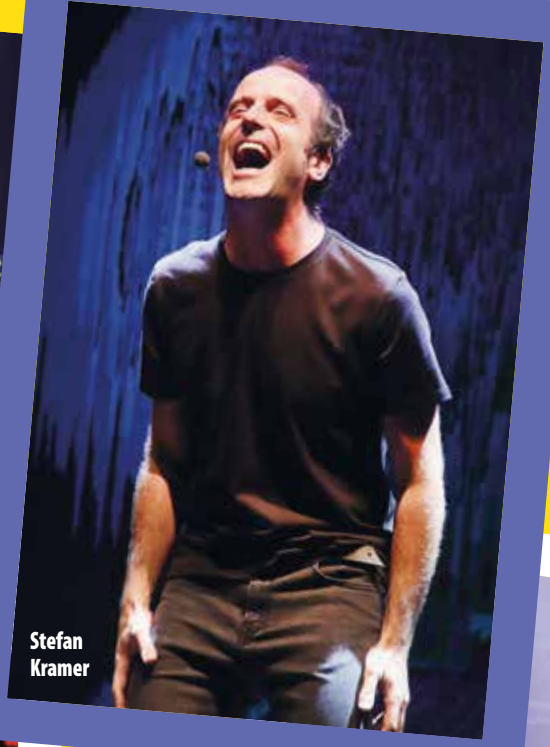

Stefan Kramer

Dyango

Francisca Valenzuela

Competencias por alianzas.

Rodrigo Díaz en Malloco.

DÍA DEL NIÑO CON "31 MINUTOS"

"Tremendo Tulio Tour" se presentó por primera vez en Peñaflor en el marco de la celebración del Día del Niño, espectáculo que convocó a miles de personas en el sector de Los Guindos.

FESTIVAL INTERNACIONAL DE DANZA Y CULTURA

Un colorido y hermoso espectáculo se vivió con este festival, que se realizó los años 2017, 2018, 2019 y 2020 durante el mes de enero en Peñaflor, con presentaciones folclóricas de diversos países.

Talleres en Espacio Peñaflor

Espacio Peñaflor se convirtió en un lugar de encuentro y expresión cultural gracias a los más de 45 talleres que se han realizado durante los últimos 4 años de gestión. Disciplinas como guitarra, violín, canto, comic, danza, folclor, pintura y escritura, entre otros, han beneficiado a numerosas familias, entregándoles un lugar de desarrollo e integración.

Actualmente Espacio Peñaflor ha adecuado sus actividades respetando las normas sanitarias producto de la pandemia.

Bafona en la Medialuna

Bailarines, músicos y técnicos de esta agrupación presentaron una bella puesta en escena y gran calidad artística. El público destacó el nuevo uso que se le está dando a la Medialuna, que dio un vuelco, convirtiéndose en un espacio para la cultura.

Peñaflor celebra a Chile

PEÑAFLOR CELEBRA A CHILE SE CONSOLIDA COMO LA FIESTA MÁS GRANDE DE LA RM

Peñaflor Celebra a Chile renació el 2017 y se consolidó como una de las fiestas más importantes del país. En su última versión, en septiembre de 2019, reunió a más de 300 mil personas.

Durante los días de fiestas los asistentes recorrieron cerca de 200 locales, en un evento gratuito, que fomenta una atractiva opción de trabajo para emprendedores locales con stand de variada gastronomía, food trucks, artesanías, folclor, juegos infantiles, actividades para toda la familia y un gran show en vivo con artistas nacionales e internacionales, un gran evento que la Municipalidad de Peñaflor ha realizado con gran éxito.

En este importante escenario se han presentado artistas como Américo, Calila Lila, Molotov, Gondwana, Banda Conmoción, Viking 5, Tomo como Rey, Quilapayun, Santa Feria, Joe Vasconcelos, Congreso, Villa Cariño, Los Hermanos Bustos, Daniel Muñoz y Los Marujos, La Sonora de Tommy Rey, Sol y Lluvia, Los Tres, María José Quintanilla, Santa Feria, Los Prisioneros Narea y Tapia, Inti Illimani, Noche de Brujas, Los Jaivas, Chamanes, Cami, Los Nocheros, Luis Lambis y La Combo Tortuga.

En esta festividad también han sido parte fundamental artistas locales y grupos folclóricos quienes han tenido la posibilidad de darse a conocer en este importante escenario de la Región Metropolitana.

Escuadra Ecuestre Los Maitenes de Pelvín en la Medialuna.

María José Quintanilla

Molotov

Obras "Viejas de Mierda" repletó la Medialuna del parque.

MEDIALUNA EL TRAPICHE: DEL RODEO A UN ANFITEATRO PARA LA CULTURA, EL DEPORTE Y LA RECRECIÓN

Uno de los grandes sueños de la actual gestión era convertir la Medialuna El Trapiche en un espacio destinado a la cultura y el espectáculo. Y así fue, pues, a partir de enero del 2017 la historia de esta medialuna cambió, desde un lugar destinado al rodeo y el maltrato animal, a un espacio lleno de cultura, música y teatro. Fue así como se transformó en un escenario para obras de teatro como "La Negra Ester", "Viejas de Mierda" y eventos como el Circo Chino, el Concierto Dragon Ball, la presentación de Bafona y la exposición del astrónomo José Maza, entre otras actividades.

Circo Chino

Obra de teatro "Tragicomedia del Ande"

La Negra Ester

DÍA DEL PATRIMONIO CULTURAL: LUGARES EMBLEMÁTICOS ABRIERON SUS PUERTAS

Lugares emblemáticos de Malloco y Peñaflor abrieron sus puertas durante las celebraciones del Día del Patrimonio Cultural, en mayo de cada año.

Hubo nostalgia, recuerdos y lágrimas, cuando muchos batinos volvieron a entrar a la fábrica que fue su lugar de trabajo, después de años. También se volvieron a redescubrir lugares como el Cementerio Parroquial, la Parroquia Niño Dios de Malloco, la tradicional Farmacia de Malloco, la casa del fotógrafo León Durandin, restoranes emblemáticos como La Cantera, Las Puertas Cafés, Valle Verde y la Casona El Reloj, entre otros.

Antigua Escuela 664 de Malloco

Agrupación Folclórica Añoranzas de Peñaflor

Farmacia Malloco

Casona El Reloj

Fabrica Bata

CHARLA DEL CIENTÍFICO JOSÉ MAZA, REPLETÓ MEDIALUNA EL TRAPICHE

Más de 4 mil personas repletaron, en marzo de 2019, la Medialuna de Parque El Trapiche para escuchar la exposición de José Maza, Doctor en Astrofísica de la Universidad de Toronto y Premio Nacional de Ciencias Exactas 1999, quien dictó una charla magistral sobre su último libro "Marte, la última frontera", en una actividad gratuita organizada por la Municipalidad.

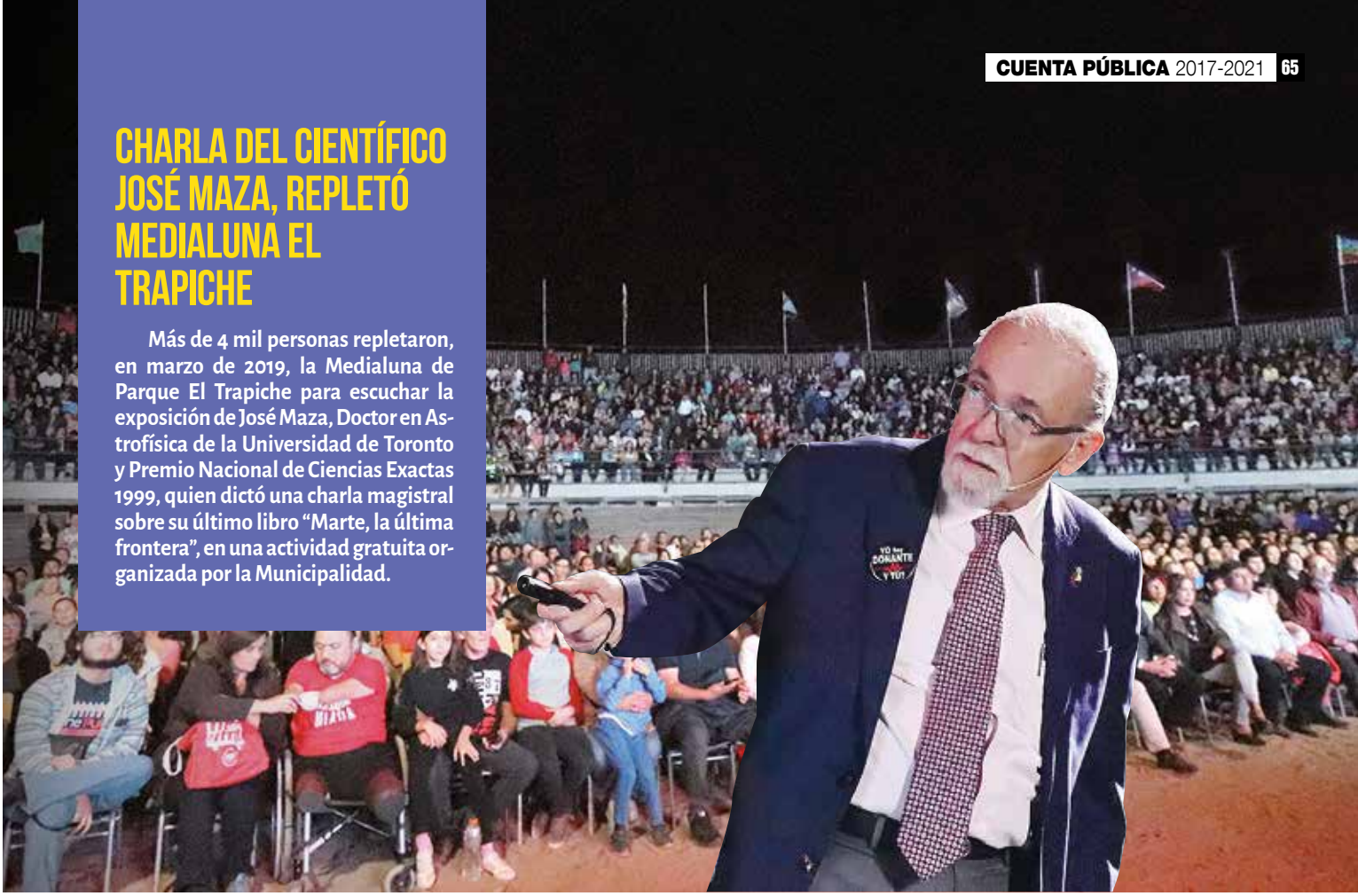

SOPRANO INTERNACIONAL VERÓNICA VILLARROEL EN PEÑAFLOR

A cientos de vecinos congregó la Gala de Navidad de la cantante lírica chilena en la Plaza de Armas, para celebrar el aniversario 127 de la comuna en el año 2018.

ESPACIO PEÑAFLOR, UN LUGAR DE ENCUENTRO PARA LA CULTURA

Un gran vacío que existía en cuanto a la cultura y el encuentro comunitario fue cubierto con la inauguración, en julio de 2017, de Espacio Peñaflor.

Un recinto que durante los últimos años se ha fortalecido, en cuanto a infraestructura gracias a la postulación y adjudicación de proyectos Fondart por más de 88 millones de pesos, que han permitido dotarlo de nuevo equipamiento audiovisual, mobiliario y mejoramiento de salas para talleres y de exposición.

Es así, como Espacio Peñaflor se ha transformado en un lugar esencial para el desarrollo de actividades artísticas, deportivas, culturales, talleres, importantes eventos de extensión y educación y, en general para la promoción y el fomento de las artes.

Bibliotecas

Importantes roles comunitarios cumplen la Biblioteca Pública Peñaflor, ubicada en Espacio Peñaflor y la Biblioteca Malloco, emplazada en el sector de Las Praderas. Talleres para niños y adultos, fomento de la lectura y encuentro, es parte de la labor que realizan.

Buscando el talento joven: Nace Peñafest

Dos versiones del Festival de Talento Joven Peñafest se ha realizado en Peñaflor; un espacio donde bandas y cantantes de la comuna, desde los 10 hasta 29 años, tuvieron un lugar en el escenario y luego la oportunidad de presentarse en la Semana Peñaflorina.

EXPO ELLAS Y EXPO ELLOS

Durante los meses de mayo y junio se realizó en la plaza de Peñaflor los eventos Expo Ellas y Expo Ellos, que contaron por primera vez, en su versión del año 2019, con un boulevard de comidas, además de música y teatro, convirtiéndose en una gran oportunidad de negocio para los emprendedores, quienes ofrecieron sus productos y variadas ofertas gastronómicas.

Durante la primera versión de Expo Ellas se presentó la divertida y emotiva obra "Jodida, pero soy tu madre", de Roberto Nicolini.

Transmisión de la Teletón sale al mundo desde Parque El Trapiche

Por primera vez, el año 2018, el Parque El Trapiche fue elegido para la transmisión de un segmento de la Teletón, con la presencia del animador Mario Kreutzberger. Fue una hermosa fiesta solidaria donde el Alcalde Nibaldo Meza tuvo la posibilidad de poner en valor este hermoso parque, a lo largo de todo Chile.

ESCULTURA "LA ALFARERA" LUCE RADIANTE EN LA PLAZA DE PEÑAFLOR

Desde el sábado 11 de enero de 2020 la escultura "La Alfarera", del artista local Rafael Álvarez, se puede apreciar en la Plaza de Peñaflor.

La iniciativa permitió poner en valor una obra creada en 1990 y que por 30 años permaneció en la Piscina Villa Rialto.

La escultura representa la alegoría del Cantarito de Greda, verdadero himno popular creado por Nicanor Molinare y que, para esta ocasión, fue restaurada por el escultor Luis Humberto Videla.

Su creador es el artista autodidacta Rafael Álvarez Corrales, quien nació el 8 de junio de 1963, en el Hospital de Peñaflor.

Programa Sabores y Saberes beneficia a emprendedores

Emprendedores y dueños de restaurantes de Peñaflor participaron en las capacitaciones sobre distintas temáticas como el "Taller Gastronómico de Pantrucas", "Técnicas de Cocina y Salseo" y de "Emplatados y Servicios", todos enmarcados dentro del Programa Sabores y Saberes.

Esta iniciativa es llevada a cabo por Cemdel de la Municipalidad, con financiamiento del Consejo de la Cultura y las Artes. Los conocimientos adquiridos les han permitido mejorar los servicios que se ofrecen en la comuna y rescatar la identidad de la cocina peñaflorina, creciendo como un destino turístico con una gastronomía de calidad.

Taller de Alfarería: rescatando los oficios ancestrales de la comuna

Una enriquecedora experiencia vivieron los alumnos y alumnas del Taller de Alfarería, Rescatando los Oficios Ancestrales, organizado por el Departamento de Cultura de la Municipalidad de Peñaflor, en el marco del Programa Santiago es de Todos.

Durante 5 sesiones, los asistentes conocieron la historia del modelado en greda en la comuna, hasta fines del Siglo XIX y participaron en clases prácticas donde aprendieron a modelar hermosas piezas de greda. La iniciativa también incluyó el lanzamiento del libro "La Alfarera del Muelle: la historia mágica de Rayén", un relato colectivo creado por los alumnos y alumnas, lo que permitió rescatar, a través de la leyenda y el modelado, parte de la herencia cultural de la comuna.

Deportes
PEÑAFLOR EN MOVIMIENTO

Considerando que la actividad deportiva es fundamental para la salud física y mental, se han potenciado clubes, se han abierto nuevos talleres y se han realizado eventos para los vecinos y vecinas.

CREACIÓN DEL PRIMER CENTRO MUNICIPAL DE EVALUACIÓN Y REHABILITACIÓN DEPORTIVA

Como una iniciativa inédita en el país, el año 2018 nace en Peñaflor el Primer Centro de Evaluación y Rehabilitación Deportiva Municipal, gracias a un convenio con la Facultad de Ciencias del Deporte y la Facultad de Ciencias Médicas de la USACH.

El espacio ofrece atención gratuita a deportistas profesionales y amateur de la comuna que desarrollan distintas disciplinas, para ello cuenta con especialistas en medicina deportiva, kinesiólogos y terapeutas especializados en rehabilitación y reinserción para deportistas, además de tecnología.

Desde su creación, hasta la fecha el centro ha realizado evaluaciones fisiológicas a 311 atletas y rehabilitación deportiva y readaptación deportiva a 216 personas, considerando que en el año 2020 fueron atendidos 12 deportistas debido a la pandemia.

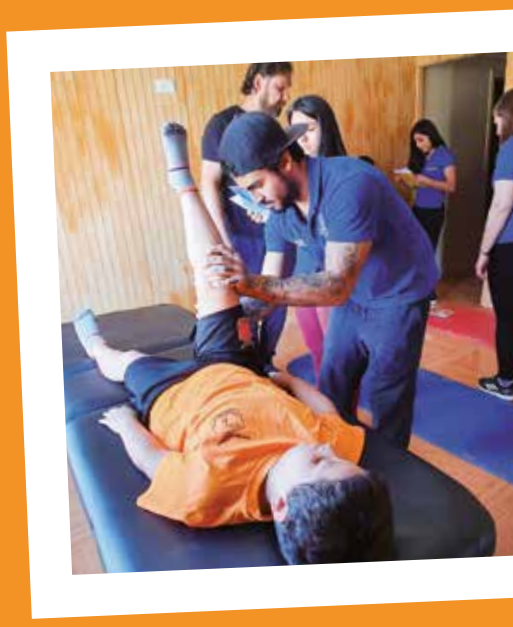

Diagnósticos médicos y deportivos para alumnos de Escuelas de Fútbol

En una actividad enmarcada en el Convenio de Mejora del Fútbol Joven firmado por la Municipalidad de Peñaflor con la Asociación de Fútbol Independiente de Peñaflor -AFIP-, profesionales del Centro Municipal de Evaluación y Rehabilitación Deportiva trabajaron en la realización de diagnósticos a alumnos de escuelas de fútbol de la comuna,

El objetivo fue analizar a los niños en torno a parámetros como fuerza, flexibilidad, coordinación y equilibrio. Así, una vez obtenidos los resultados, se programan entrenamientos orientados a generar mayor rendimiento y prevenir lesiones en los pequeños deportistas.

REMODELACIÓN GIMNASIO MUNICIPAL EL GUINDAL

El emblemático gimnasio regresó a la administración municipal en el año 2018, lo que permitió su renovación y la incorporación, en el lugar, de un nutrido programa de actividades deportivas.

Gracias a una inversión municipal de 43 millones de pesos fueron adquiridos modernos aros de básquetbol, también remodeladas las graderías, techumbre, multicancha y baños, se instaló nueva iluminación y se pintó el interior y exterior del recinto. De esta manera se cumplió el compromiso de recuperar un nuevo espacio para la recreación y actividad física.

Novedoso Cross Country en Peñaflor

Entre las numerosas actividades y talleres deportivos organizados por el Departamento de Deportes está la competencia de Cross Country Escolar, realizada por primera vez en el año 2018 y que tuvo su segunda versión el año 2019. Esta actividad, que en el 2020 fue suspendida por la pandemia, convoca a numerosos estudiantes de todos los colegios de la comuna.

TALLERES DEPORTIVOS ONLINE

Con el objetivo dar continuidad a los exitosos talleres que el Departamento de Deportes realizaba diariamente en Espacio Peñaflor, en tiempos de pandemia, éstos fueron transmitidos por Facebook Live de la Municipalidad de Peñaflor.

De esta forma, los alumnos y alumnas que asistían a ellos se mantuvieron activos al seguir las clases de sus monitores de manera virtual, cuando el Covid-19 afectó más fuertemente a nuestra comuna.

Entre las disciplinas transmitidas estuvo Zumba, Baile Entretenido, Entrenamiento Funcional, Yoga, Taichi, Pilates, Baile para Adulto Mayor, Latin Dance y Cumbia Fit, entre otros.

Renovada Oficina de Deportes y nueva Corporación Municipal

Durante la actual administración la Oficina de Deportes se potenció y comenzó a trabajar estrechamente con las diversas organizaciones deportivas existentes en la comuna, brindando nuevos espacios para el desarrollo de variadas disciplinas, otorgándoles mayor cobertura comunicacional, más subvenciones municipales, apoyo en transporte y asesorándolos y acompañándolos en la presentación de proyectos.

El 2021 se inicia, además con una buena noticia: la Creación de la Corporación Municipal de Deportes, presidida por el alcalde Nibaldo Meza, cuyo fin es reunir a cada una de las disciplinas deportivas, clubes, ligas y asociaciones de la comuna, para trabajar en conjunto, sentarse a conversar sobre la visión que se quiere en materia deportiva y acceder a una serie de financiamientos para un mayor desarrollo.

Corporación Municipal de Deportes

RECUPERADA PISCINA VILLA RIALTO

En la actual gestión la tradicional Piscina Villa Rialto se renovó completamente, renaciendo para el deporte, la recreación y la familia. En ella se han realizado cursos de natación, hidrogimnasia, natación adaptada y campeonatos, que han llenado de vida el lugar.

Asimismo, se transformó en un lugar para el esparcimiento, donde la familia peñaflorina volvió a acudir a este hermoso lugar, que también posee un parque con legendarios árboles.

En el 2021 la piscina no fue abierta al público en época de verano, debido a la pandemia y sólo se llevaron a cabo los cursos de natación, con aforo reducido.

COMPETENCIAS DEPORTIVAS ESCOLARES

Nacen con la finalidad de mejorar el deporte a nivel escolar y permiten la participación de estudiantes de colegios municipales, subvencionados y particulares

Se realizan cada año desde julio a noviembre y han permitido entregar un espacio de desarrollo deportivo a los alumnos y alumnas de Peñaflor en disciplinas como básquetbol, vóleibol, atletismo, ajedrez y fútbol 7, las que se desarrollan, en su mayoría, en el renovado Gimnasio Municipal.

Básquetbol en Gimnasio Municipal El Guindal.

Torneo de Karate.

Los talleres y actividades deportivas renacieron con la participación de miles de personas

Corrida Nocturna de Peñaflor.

Fútbol femenino en Estadio Escolar.

Campeonato de Básquetbol comunal en Escuela Emilia Láscar.

Rugby en Estadio Escolar.

FERIA MODELO NUEVA PEÑAFLOR

El 2 de Febrero de 2018 fue inaugurada la Feria Modelo Nueva Peñaflor, la que anteriormente y durante 12 años, funcionó en el sector de Las Palmeras de manera irregular.

Esto se logró gracias a un trabajo participativo entre los locatarios, vecinos y autoridades y que actualmente permiten su funcionamiento martes y viernes, de 9 a 14 horas, en calle Basterrica.

Ferias Navideñas: Una alternativa de comercio para los emprendedores de la comuna

Desde diciembre del año 2017 las ferias navideñas sufrieron un positivo vuelco en nuestra comuna, luego que se les diera un toque mucho más ordenado, ampliando las opciones de venta para los emprendedores de la comuna.

Desde ese año, la actual gestión tomó la iniciativa de proveer del sistema de encarpado a los comerciantes quienes, anteriormente, debían llevar sus toldos para instalarse. Además, se sumó un espacio a food truck con variados alimentos.

Una actividad que el año 2020, no se quiso suspender por pandemia, pero sí se trasladó a un espacio más amplio y seguro, el Parque El Trapiche, lo que permitió generar ingresos a muchas familias que lo necesitan en los complicados tiempos de pandemia y a otras encontrar los regalos sin salir de la comuna.

TRAMO DE CALLE ROSALES TIENE NUEVO NOMBRE: CONCEJAL EDUARDO YÁÑEZ

La nueva denominación de la calle es una manera de reconocer y perpetuar el legado del Eduardo Yáñez", fallecido el 28 de junio tras padecer Covid-19.

El cambio de nombre fue aprobado, unánimemente, por el Concejo Municipal y es justo en el tramo donde estará ubicada la futura Estación Malloco del Metrotren, un proyecto en el que el Concejal Yáñez participó, activamente, junto al Alcalde y vecinos pertenecientes al movimiento "Yo Quiero Metrotren".

Exitosa Primera Feria Laboral OnLine

3 mil puestos de trabajo se ofrecieron a través de la 1ª Feria Laboral Online de Peñaflor, que la OMIL Municipal organizó, en esta ocasión, de manera virtual considerando el contexto de pandemia y con el fin de potenciar nuevas fuentes laborales en una época compleja para muchas familias.

Las postulaciones se llevaron a cabo a través de la web municipal www.penaflor.cl donde los vecinos postularon a ofertas de trabajo de 31 empresas participantes.

Peñaflor tuvo alta participación en Plebiscito por una nueva Constitución

Una participación de 60,03% tuvo la comuna en el histórico Plebiscito realizado el 25 de octubre de 2020, una de las más altas de la Región Metropolitana de acuerdo a datos entregados por Servel.

En Peñaflor, el proceso eleccionario arrojó el 85,76% de los votos para la opción Apruebo y la opción Rechazo obtuvo el 14,24%. A su vez, la opción Convención Constituyente se impuso con un 84,53% sobre la de Convención Mixta que alcanzó un 15,47%.

Medios de Comunicación

VECINOS MÁS INFORMADOS

El Festival de Peñaflor llega a la pantalla abierta con Nicole y Noche de Brujas

PEÑA Florece
EL PERIÓDICO DE PEÑAFLOR
Diciembre 2020
edición 24
www.penaflor.cl
Core aprueba recursos para diseño de nuevo Cesfam Malloco
Estará en terreno ubicado en calle Rosales con 21 de Mayo
1ª VERSIÓN DE FERIA LABORAL ONLINE OFRECIÓ 3 MIL PUESTOS DE TRABAJO
Parque El Trapiche renace y abre sus puertas a la comunidad
El tradicional parque, recuperado por la actual gestión alcaldicia, tras años de abandono y deterioro, cuenta con nuevos espacios de recreación y ofertas turísticas para los visitantes.
CABILDOS Y ENCUESTA CIUDADANA COMIENZAN A DARVIDA AL PLAN DE DESARROLLO COMUNAL
Avanzan obras de remodelación de Avenida Vicuña Mackenna

Diversos medios y canales utiliza la Municipalidad para difundir las acciones, servicios y actividades que desarrolla en beneficio de la comunidad, siempre buscando la transparencia e información rápida y oportuna.

Peñaflor sale al mundo

Gracias a la realización de importantes actividades, Peñaflor comenzó a ser parte de la agenda noticiosa de los medios de comunicación, quienes han hecho que la comuna sea conocida a nivel nacional mediante notas en periódicos, radios y canales de televisión, a los que ha sido invitado el Alcalde Nibaldo Meza.

Radio Bio-Bio

Entrevista CNN

NACE PEÑAFLORECE

El 15 de septiembre de 2017 nació Peñaflorece, el periódico comunal que se transformó en un canal de comunicación para que vecinos y vecinas estén mucho más informados de las noticias municipales.

A poco más de 3 años de su creación, ya han circulado 24 ediciones, las cuales en sus portadas y páginas han dejado registrados hechos históricos que han sucedido en nuestra comuna tales como apertura de Parque El Trapiche, obras emblemáticas como la pavimentación de Vicuña Mackenna, renacer de la Semana Peñaflorina, entre otros.

Todas las ediciones del periódico están disponibles en la página web municipal www.penaflor.cl

Nueva Página Web y activas redes sociales municipales

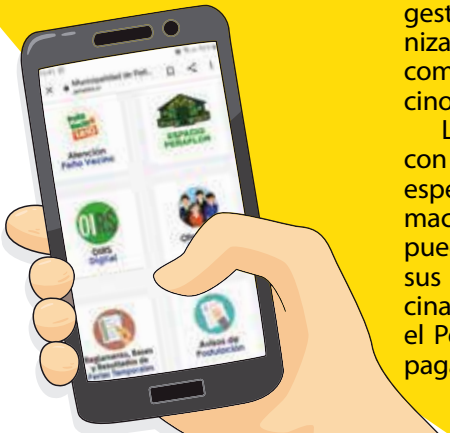

El 11 de diciembre de 2019 fue lanzada la nueva página web de la Municipalidad de Peñaflor, con lo que se sumó una nueva acción al compromiso de la actual gestión en cuanto a modernizar el servicio público y la comunicación hacia los vecinos y vecinas.

La página web cuenta con un Portal de Trámites, especial para obtener información y donde los usuarios pueden, por ejemplo, enviar sus cartas mediante la Oficina de Partes Virtual, sacar el Permiso de Circulación y pagar los Derechos de Aseo y las Patentes Comerciales de manera on line. Asimismo, se implementó una Oirs Digital, donde los vecinos pueden ingresar sus solicitudes o reclamos a los diferentes servicios, los que tienen un plazo específico para ser respondido.

El sitio cuenta con un Portal Municipal, donde están contenidas las diversas direcciones y unidades municipales, además de banners específicos donde el usuario de puede informar a través del periódico Peñaflorece, las distintas ediciones de las Revistas e informes de las Cuentas Pública y la sección de Noticias.

REDES SOCIALES ACTIVAS

Acorde a los tiempos actuales, la Municipalidad de Peñaflor cuenta con prolíferas redes sociales, como Facebook, Twitter, Instagram y Youtube, que día tras día informan, a través de notas y creaciones audiovisuales, además se da respuesta de manera activa a las inquietudes de las vecinas y vecinos, al mismo tiempo son un nexo directo con la autoridad, la información y la opinión respetuosa.

MUNICIPALIDAD
PEÑAFLOR
Comuna para todos

MUNICIPALIDAD DE PEÑAFLOR

Alcalde Luis Araya Cereceda 1215, Peñaflor
Fono: 22 432 7700 / Peña Vecino: 1410
www.penaflor.cl
munipenaflor
@MuniPenaflor
Municipalidad de Peñaflor